ประกาศจังหวัดเลย

เรื่อง ประกวดราคาจ้างก่อสร้างปรับปรุงบ้านพักข้าราชการ สำนักงานเกษตรอำเภอหนองหิน ตำบลหนองหิน อำเภอหนองหิน จังหวัดเลย จำนวน ๑ แห่ง ด้วยวิธีประกวดราคาอิเล็กทรอนิกส์ (e-bidding)

จังหวัดเลย มีความประสงค์จะประกวดราคาจ้างก่อสร้างปรับปรุงบ้านพักข้าราชการ สำนักงานเกษตรอำเภอหนองหิน ตำบลหนองหิน อำเภอหนองหิน จังหวัดเลย จำนวน ๑ แห่ง ด้วยวิธีประกวดราคาอิเล็กทรอนิกส์ (e-bidding) ราคากลางของงานจ้างก่อสร้าง ในการประกวดราคาครั้งนี้ เป็นเงินทั้งสิ้น ๘๓๔,๑๐๐.๐๑ บาท (แปดแสนสามหมื่นสี่พันหนึ่งร้อยบาทหนึ่งสตางค์) ตามรายการ ดังนี้

ปรับปรุงบ้านพักข้าราชการ สำนักงานเกษตรอำเภอหนองหิน ตำบลหนองหิน อำเภอหนองหิน จังหวัดเลย	จำนวน	๑	แห่ง

ผู้ยื่นข้อเสนอจะต้องมีคุณสมบัติ ดังต่อไปนี้

๑. มีความสามารถตามกฎหมาย

๒. ไม่เป็นบุคคลล้มละลาย

๓. ไม่อยู่ระหว่างเลิกกิจการ

๔. ไม่เป็นบุคคลซึ่งอยู่ระหว่างถูกระงับการยื่นข้อเสนอหรือทำสัญญากับหน่วยงานของรัฐไว้ชั่วคราว เนื่องจากเป็นผู้ที่ไม่ผ่านเกณฑ์การประเมินผลการปฏิบัติงานของผู้ประกอบการตามระเบียบ ที่รัฐมนตรีว่าการกระทรวงการคลังกำหนดตามที่ประกาศเผยแพร่ในระบบเครือข่ายสารสนเทศของกรมบัญชีกลาง

๕. ไม่เป็นบุคคลซึ่งถูกระบุชื่อไว้ในบัญชีรายชื่อผู้ทิ้งงานและได้แจ้งเวียนชื่อให้เป็นผู้ทิ้งงานของหน่วยงานของรัฐในระบบเครือข่ายสารสนเทศของกรมบัญชีกลาง ซึ่งรวมถึงนิติบุคคลที่ผู้ทิ้งงานเป็นหุ้นส่วนผู้จัดการ กรรมการผู้จัดการ ผู้บริหาร ผู้มีอำนาจในการดำเนินงานในกิจการของนิติบุคคลนั้นด้วย

๖. มีคุณสมบัติและไม่มีลักษณะต้องห้ามตามที่คณะกรรมการนโยบายการจัดซื้อจัดจ้างและการบริหารพัสดุภาครัฐกำหนดในราชกิจจานุเบกษา

๗. เป็นนิติบุคคลผู้มีอาชีพรับจ้างงานที่ประกวดราคาอิเล็กทรอนิกส์ดังกล่าว

๘. ไม่เป็นผู้มีผลประโยชน์ร่วมกันกับผู้ยื่นข้อเสนอราคารายอื่นที่เข้ายื่นข้อเสนอให้แก่จังหวัดเลย ณ วันประกาศประกวดราคาอิเล็กทรอนิกส์ หรือไม่เป็นผู้กระทำการอันเป็นการขัดขวางการแข่งขันราคาอย่างเป็นธรรม ในการประกวดราคาอิเล็กทรอนิกส์ครั้งนี้

๙. ไม่เป็นผู้ได้รับเอกสิทธิ์หรือความคุ้มกัน ซึ่งอาจปฏิเสธไม่ยอมขึ้นศาลไทย เว้นแต่รัฐบาลของผู้ยื่นข้อเสนอได้มีคำสั่งสละเอกสิทธิ์และความคุ้มกันเช่นว่านั้น

๑๐. ผู้ยื่นข้อเสนอต้องมีผลงานก่อสร้างประเภทเดียวกันกับผลงานที่ประกวดราคาจ้างก่อสร้างในวงเงินไม่น้อยกว่า ๔๐๐,๐๐๐.๐๐ บาท (สี่แสนบาทถ้วน) และเป็นผลงานที่เป็นคู่สัญญาโดยตรงกับหน่วยงานของรัฐ หรือหน่วยงานเอกชนที่ จังหวัดเลย เชื่อถือ

๑๑. ผู้ยื่นข้อเสนอที่ยื่นข้อเสนอในรูปแบบของ "กิจการร่วมค้า" ต้องมีคุณสมบัติดังนี้

กรณีที่ข้อตกลงระหว่างผู้เข้าร่วมค้ากำหนดให้ผู้เข้าร่วมค้ารายใดรายหนึ่งเป็นผู้เข้าร่วมค้าหลัก ข้อตกลงระหว่างผู้เข้าร่วมค้าจะต้องมีการกำหนดสัดส่วนหน้าที่และความรับผิดชอบในปริมาณงานสิ่งของ หรือมูลค่าตามสัญญาของผู้เข้าร่วมค้าหลักมากกว่าผู้เข้าร่วมค้ารายอื่นทุกราย

กรณีที่ข้อตกลงระหว่างผู้เข้าร่วมค้ากำหนดให้ผู้เข้าร่วมค้ารายใดรายหนึ่งเป็นผู้เข้าร่วมค้าหลัก กิจการร่วมค้านั้นต้องใช้ผลงานของผู้เข้าร่วมค้าหลักรายเดียวเป็นผลงานของกิจการร่วมค้าที่ยื่นข้อเสนอ

สำหรับข้อตกลงระหว่างผู้เข้าร่วมค้าที่ไม่ได้กำหนดให้ผู้เข้าร่วมค้ารายใดเป็นผู้เข้าร่วมค้าหลัก ผู้เข้าร่วมค้าทุกรายจะต้องมีคุณสมบัติครบถ้วนตามเงื่อนไขที่กำหนดไว้ในเอกสารเชิญชวน หรือหนังสือเชิญชวน

กรณีที่ข้อตกลงระหว่างผู้เข้าร่วมค้ากำหนดให้มีการมอบหมายผู้เข้าร่วมค้ารายใดรายหนึ่งเป็นผู้ยื่นข้อเสนอ ในนามกิจการร่วมค้า การยื่นข้อเสนอดังกล่าวไม่ต้องมีหนังสือมอบอำนาจ

สำหรับข้อตกลงระหว่างผู้เข้าร่วมค้าที่ไม่ได้กำหนดให้ผู้เข้าร่วมค้ารายใดเป็นผู้ยื่นข้อเสนอผู้เข้าร่วมค้าทุกรายจะต้องลงลายมือชื่อในหนังสือมอบอำนาจให้ผู้เข้าร่วมค้ารายใดรายหนึ่งเป็นผู้ยื่นข้อเสนอในนามกิจการร่วมค้า

๑๒. ผู้ยื่นข้อเสนอต้องลงทะเบียนที่มีข้อมูลถูกต้องครบถ้วนในระบบจัดซื้อจัดจ้างภาครัฐด้วยอิเล็กทรอนิกส์ (Electronic Government Procurement : e-GP) ของกรมบัญชีกลาง

๑๓. ผู้ยื่นข้อเสนอต้องมีมูลค่าสุทธิของกิจการ ดังนี้

(๑) กรณีผู้ยื่นข้อเสนอเป็นนิติบุคคลที่จัดตั้งขึ้นตามกฎหมายไทยซึ่งได้จดทะเบียนเกินกว่า ๑ ปี ต้องมีมูลค่าสุทธิของกิจการ จากผลต่างระหว่างสินทรัพย์สุทธิหักด้วยหนี้สินสุทธิ ที่ปรากฏในงบแสดงฐานะการเงินที่มีการตรวจรับรองแล้ว ซึ่งจะต้องแสดงค่าเป็นบวก ๑ ปีสุดท้ายก่อนวันยื่นข้อเสนอ

(๒) สำหรับการจัดซื้อจัดจ้างครั้งหนึ่งที่มีวงเงินเกิน ๕๐๐,๐๐๐ บาทขึ้นไป กรณีผู้ยื่นข้อเสนอเป็นบุคคลธรรมดา โดยพิจารณาจากหนังสือรับรองบัญชีเงินฝาก ไม่เกิน ๙๐ วันก่อนวันยื่นข้อเสนอ โดยต้องมีเงินฝากคงเหลือในบัญชีธนาคารเป็นมูลค่า ๑ ใน ๔ ของมูลค่างบประมาณของโครงการหรือรายการที่ยื่น

ข้อเสนอในแต่ละครั้ง และหากเป็นผู้ชนะการจัดซื้อจัดจ้างหรือเป็นผู้ได้รับการคัดเลือกจะต้องแสดงบัญชีเงินฝากที่มีมูลค่าดังกล่าวอีกครั้งหนึ่งในวันลงนามในสัญญา

(๓) กรณีที่ผู้ยื่นข้อเสนอไม่มีมูลค่าสุทธิของกิจการหรือทุนจดทะเบียน หรือมีแต่ไม่เพียงพอที่จะ เข้ายื่นข้อเสนอ ผู้ยื่นข้อเสนอสามารถขอวงเงินสินเชื่อ โดยต้องมีวงเงินสินเชื่อ ๑ ใน ๔ ของมูลค่างบประมาณของโครงการหรือรายการที่ยื่นข้อเสนอในครั้งนั้น (สินเชื่อที่ธนาคารภายในประเทศ หรือบริษัทเงินทุนหรือบริษัทเงินทุนหลักทรัพย์ที่ได้รับอนุญาตให้ประกอบกิจการเงินทุนเพื่อการพาณิชย์ และประกอบธุรกิจค้ำประกันตามประกาศของธนาคารแห่งประเทศไทย ตามรายชื่อบริษัทเงินทุนที่ธนาคารแห่งประเทศไทยแจ้งเวียนให้ทราบ โดยพิจารณาจากยอดเงินรวมของวงเงินสินเชื่อที่สำนักงานใหญ่รับรอง หรือที่สำนักงานสาขารับรอง (กรณีได้รับมอบอำนาจจากสำนักงานใหญ่) ซึ่งออกให้แก่ผู้ยื่นข้อเสนอ นับถึงวันยื่นข้อเสนอไม่เกิน ๙๐ วัน)

(๔) กรณีตาม (๑) - (๓) ยกเว้นสำหรับกรณีดังต่อไปนี้

(๔.๑) กรณีที่ผู้ยื่นข้อเสนอเป็นหน่วยงานของรัฐ

(๔.๒) นิติบุคคลที่จัดตั้งขึ้นตามกฎหมายไทยที่อยู่ระหว่างการฟื้นฟูกิจการตามพระราชบัญญัติล้มละลาย (ฉบับที่ ๑๐) พ.ศ. ๒๕๖๑

(๔.๓) งานจ้างก่อสร้าง ที่กรมบัญชีกลางได้ขึ้นทะเบียนผู้ประกอบการงานก่อสร้างแล้ว และงานจ้างก่อสร้างที่หน่วยงานของรัฐได้มีการจัดทำบัญชีผู้ประกอบการงานก่อสร้างที่มีคุณสมบัติเบื้องต้นไว้แล้ว ก่อนวันที่พระราชบัญญัติการจัดซื้อจัดจ้างและการบริหารพัสดุภาครัฐมีผลใช้บังคับ

ผู้ยื่นข้อเสนอต้องยื่นข้อเสนอและเสนอราคาทางระบบจัดซื้อจัดจ้างภาครัฐด้วยอิเล็กทรอนิกส์ ในวันที่ ๒ มกราคม ๒๕๖๘ ระหว่างเวลา ๑๓.๐๐ น. ถึง ๑๖.๐๐ น.

ผู้สนใจสามารถขอรับเอกสารประกวดราคาอิเล็กทรอนิกส์ โดยดาวน์โหลดเอกสารทางระบบจัดซื้อจัดจ้างภาครัฐด้วยอิเล็กทรอนิกส์ หัวข้อ ค้นหาประกาศจัดซื้อจัดจ้างได้ตั้งแต่วันที่ประกาศจนถึงวันเสนอราคา

ผู้ยื่นข้อเสนอสามารถจัดเตรียมเอกสารข้อเสนอได้ตั้งแต่วันที่ประกาศจนถึงวันเสนอราคา

ผู้สนใจสามารถดูรายละเอียดได้ที่เว็บไซต์ https://loei.doae.go.th/province/ หรือ www.gprocurement.go.th หรือสอบถามทางโทรศัพท์หมายเลข ๐ ๔๒๘๑ ๑๖๔๓ ในวันและเวลาราชการ

ผู้สนใจต้องการทราบรายละเอียดเพิ่มเติมเกี่ยวกับสถานที่หรือร่างรายละเอียดขอบเขตของงานทั้งโครงการ โปรดสอบถามมายัง จังหวัดเลย ผ่านทางไปรษณีย์อิเล็กทรอนิกส์ loei@doae.go.th หรือช่องทางตามที่กรมบัญชีกลางกำหนดภายในวันที่ ๒๕ ธันวาคม ๒๕๖๗ โดยจังหวัดเลยจะชี้แจงรายละเอียดดังกล่าวผ่านทางเว็บไซต์ https://loei.doae.go.th/province/ และ www.gprocurement.go.th ในวันที่ ๒๕ ธันวาคม ๒๕๖๗

ประกาศ ณ วันที่ ๒๐ ธันวาคม พ.ศ. ๒๕๖๗

(นายธีระพงศ์ ฤทธิโชติ)
เกษตรจังหวัด ปฏิบัติราชการแทน
ผู้ว่าราชการจังหวัดเลย

เอกสารประกวดราคาจ้างก่อสร้างด้วยการประกวดราคาอิเล็กทรอนิกส์ (e-bidding)

เลขที่ ๑/๒๕๖๘

ประกวดราคาจ้างก่อสร้างปรับปรุงบ้านพักข้าราชการ สำนักงานเกษตรอำเภอหนองหิน ตำบลหนองหิน อำเภอหนองหิน จังหวัดเลย จำนวน ๑ แห่ง ด้วยวิธีประกวดราคาอิเล็กทรอนิกส์ (e-bidding)

ตามประกาศ จังหวัดเลย

ลงวันที่ ๒๐ ธันวาคม ๒๕๖๗

จังหวัดเลย ซึ่งต่อไปนี้เรียกว่า "จังหวัด" มีความประสงค์จะ ประกวดราคาจ้างก่อสร้างปรับปรุงบ้านพักข้าราชการ สำนักงานเกษตรอำเภอหนองหิน ตำบลหนองหิน อำเภอหนองหิน จังหวัดเลย จำนวน ๑ แห่ง ด้วยวิธีประกวดราคาอิเล็กทรอนิกส์ (e-bidding) ด้วยวิธีประกวดราคาอิเล็กทรอนิกส์ (e-bidding) โดยมีข้อแนะนำและข้อกำหนดดังต่อไปนี้

๑. เอกสารแนบท้ายเอกสารประกวดราคาอิเล็กทรอนิกส์

๑.๑ ร่างรายละเอียดขอบเขตของงานทั้งโครงการ (Terms of Reference : TOR)

๑.๒ แบบใบเสนอราคาที่กำหนดไว้ในระบบจัดซื้อจัดจ้างภาครัฐด้วยอิเล็กทรอนิกส์

๑.๓ แบบสัญญาจ้างก่อสร้าง

๑.๔ แบบหนังสือค้ำประกัน

(๑) หลักประกันสัญญา

๑.๕ สูตรการปรับราคา

๑.๖ บทนิยาม

(๑) ผู้ที่มีผลประโยชน์ร่วมกัน

(๒) การขัดขวางการแข่งขันอย่างเป็นธรรม

๑.๗ แบบบัญชีเอกสารที่กำหนดไว้ในระบบจัดซื้อจัดจ้างภาครัฐด้วยอิเล็กทรอนิกส์

(๑) บัญชีเอกสารส่วนที่ ๑

(๒) บัญชีเอกสารส่วนที่ ๒

๑.๘ แผนการใช้พัสดุที่ผลิตภายในประเทศและแผนการใช้เหล็กที่ผลิตภายในประเทศ

๑.๙ แผนการทำงาน

๑.๑๐ ข้อกำหนดขอบเขตของงาน

๒. คุณสมบัติของผู้ยื่นข้อเสนอ

๒.๑ มีความสามารถตามกฎหมาย

๒.๒ ไม่เป็นบุคคลล้มละลาย

๒.๓ ไม่อยู่ระหว่างเลิกกิจการ

๒.๔ ไม่เป็นบุคคลซึ่งอยู่ระหว่างถูกระงับการยื่นข้อเสนอหรือทำสัญญากับหน่วยงานของรัฐไว้ชั่วคราว เนื่องจากเป็นผู้ที่ไม่ผ่านเกณฑ์การประเมินผลการปฏิบัติงานของผู้ประกอบการตามระเบียบที่รัฐมนตรีว่าการกระทรวงการคลังกำหนดตามที่ประกาศเผยแพร่ในระบบเครือข่ายสารสนเทศของกรมบัญชีกลาง

๒.๕ ไม่เป็นบุคคลซึ่งถูกระบุชื่อไว้ในบัญชีรายชื่อผู้ทิ้งงานและได้แจ้งเวียนชื่อให้เป็นผู้ทิ้งงานของหน่วยงานของรัฐในระบบเครือข่ายสารสนเทศของกรมบัญชีกลาง ซึ่งรวมถึงนิติบุคคลที่ผู้ทิ้งงานเป็นหุ้นส่วนผู้จัดการ กรรมการผู้จัดการ ผู้บริหาร ผู้มีอำนาจในการดำเนินงานในกิจการของนิติบุคคลนั้นด้วย

๒.๖ มีคุณสมบัติและไม่มีลักษณะต้องห้ามตามที่คณะกรรมการนโยบายการจัดซื้อจัดจ้าง และการบริหารพัสดุภาครัฐกำหนดในราชกิจจานุเบกษา

๒.๗ เป็นนิติบุคคลผู้มีอาชีพรับจ้างงานที่ประกวดราคาอิเล็กทรอนิกส์ดังกล่าว

๒.๘ ไม่เป็นผู้มีผลประโยชน์ร่วมกันกับผู้ยื่นข้อเสนอรายอื่นที่เข้ายื่นข้อเสนอให้แก่จังหวัด ณ วันประกาศประกวดราคาอิเล็กทรอนิกส์ หรือไม่เป็นผู้กระทำการอันเป็นการขัดขวาง การแข่งขันอย่างเป็นธรรมในการประกวดราคาอิเล็กทรอนิกส์ครั้งนี้

๒.๙ ไม่เป็นผู้ได้รับเอกสิทธิ์หรือความคุ้มกัน ซึ่งอาจปฏิเสธไม่ยอมขึ้นศาลไทย เว้นแต่รัฐบาล ของผู้ยื่นข้อเสนอได้มีคำสั่งให้สละเอกสิทธิ์และความคุ้มกันเช่นว่านั้น

๒.๑๐ ผู้ยื่นข้อเสนอต้องมีผลงานก่อสร้างประเภทเดียวกันกับผลงานที่ประกวดราคาจ้าง ก่อสร้างในวงเงินไม่น้อยกว่า ๔๐๐,๐๐๐.๐๐ บาท (สี่แสนบาทถ้วน) และเป็นผลงานที่เป็นคู่สัญญาโดยตรงกับหน่วยงานของรัฐ หรือหน่วยงานเอกชนที่ จังหวัดเลย เชื่อถือ

๒.๑๑ กิจการร่วมค้าที่ยื่นข้อเสนอในรูปแบบของ "กิจการร่วมค้า" ต้องมีคุณสมบัติดังนี้

กรณีที่ข้อตกลงระหว่างผู้เข้าร่วมค้ากำหนดให้ผู้เข้าร่วมค้ารายใดรายหนึ่งเป็นผู้เข้าร่วมค้าหลัก ข้อตกลงระหว่างผู้เข้าร่วมค้าจะต้องมีการกำหนดสัดส่วนหน้าที่และความรับผิดชอบในปริมาณงาน สิ่งของหรือมูลค่าตามสัญญาของผู้เข้าร่วมค้าหลักมากกว่าผู้เข้าร่วมค้ารายอื่นทุกราย

กรณีที่ข้อตกลงระหว่างผู้เข้าร่วมค้ากำหนดให้ผู้เข้าร่วมค้ารายใดรายหนึ่งเป็นผู้เข้าร่วมค้าหลัก กิจการร่วมค้านั้นต้องใช้ผลงานของผู้เข้าร่วมค้าหลักรายเดียวเป็นผลงานของกิจการร่วมค้าที่ยื่นข้อเสนอ

สำหรับข้อตกลงระหว่างผู้เข้าร่วมค้าที่ไม่ได้กำหนดให้ผู้เข้าร่วมค้ารายใดเป็นผู้เข้าร่วมค้าหลัก ผู้เข้าร่วมค้าทุกรายจะต้องมีคุณสมบัติครบถ้วนตามเงื่อนไขที่กำหนดไว้ในเอกสารเชิญชวน หรือหนังสือเชิญชวน

กรณีที่ข้อตกลงระหว่างผู้เข้าร่วมค้ากำหนดให้มีการมอบหมายผู้เข้าร่วมค้ารายใดรายหนึ่งเป็นผู้ยื่นข้อเสนอ ในนามกิจการร่วมค้า การยื่นข้อเสนอดังกล่าวไม่ต้องมีหนังสือมอบอำนาจ

สำหรับข้อตกลงระหว่างผู้เข้าร่วมค้าที่ไม่ได้กำหนดให้ผู้เข้าร่วมค้ารายใดเป็นผู้ยื่น

ข้อเสนอ ผู้เข้าร่วมค้าทุกรายจะต้องลงลายมือชื่อในหนังสือมอบอำนาจให้ผู้เข้าร่วมค้ารายใดรายหนึ่งเป็นผู้ยื่นข้อเสนอ ในนามกิจการร่วมค้า

๒.๑๒ ผู้ยื่นข้อเสนอต้องลงทะเบียนที่มีข้อมูลถูกต้องครบถ้วนในระบบจัดซื้อจัดจ้างภาครัฐด้วย อิเล็กทรอนิกส์ (Electronic Government Procurement : e-GP) ของกรมบัญชีกลาง

๒.๑๓ ผู้ยื่นข้อเสนอต้องมีมูลค่าสุทธิของกิจการ ดังนี้

(๑) กรณีผู้ยื่นข้อเสนอเป็นนิติบุคคลที่จัดตั้งขึ้นตามกฎหมายไทยซึ่งได้จดทะเบียนเกินกว่า ๑ ปี ต้องมีมูลค่าสุทธิของกิจการ จากผลต่างระหว่างสินทรัพย์สุทธิหักด้วยหนี้สินสุทธิ ที่ปรากฏในงบแสดงฐานะการเงินที่มีการตรวจรับรองแล้ว ซึ่งจะต้องแสดงค่าเป็นบวก ๑ ปีสุดท้ายก่อนวันยื่นข้อเสนอ

(๒) สำหรับการจัดซื้อจัดจ้างครั้งหนึ่งที่มีวงเงินเกิน ๕๐๐,๐๐๐ บาทขึ้นไป กรณีผู้ยื่นข้อเสนอเป็นบุคคลธรรมดา โดยพิจารณาจากหนังสือรับรองบัญชีเงินฝาก ไม่เกิน ๙๐ วันก่อนวันยื่นข้อเสนอ โดยต้องมีเงินฝากคงเหลือในบัญชีธนาคารเป็นมูลค่า ๑ ใน ๔ ของมูลค่างบประมาณของโครงการหรือรายการที่ยื่นข้อเสนอในแต่ละครั้ง และหากเป็นผู้ชนะการจัดซื้อจัดจ้างหรือเป็นผู้ได้รับการคัดเลือกจะต้องแสดงบัญชีเงินฝากที่มีมูลค่าดังกล่าวอีกครั้งหนึ่งในวันลงนามในสัญญา

(๓) กรณีที่ผู้ยื่นข้อเสนอไม่มีมูลค่าสุทธิของกิจการหรือทุนจดทะเบียน หรือมีแต่ไม่เพียงพอที่จะ เข้ายื่นข้อเสนอ ผู้ยื่นข้อเสนอสามารถขอวงเงินสินเชื่อ โดยต้องมีวงเงินสินเชื่อ ๑ ใน ๔ ของมูลค่างบประมาณของโครงการหรือรายการที่ยื่นข้อเสนอในครั้งนั้น (สินเชื่อที่ธนาคารภายในประเทศ หรือบริษัทเงินทุนหรือบริษัทเงินทุนหลักทรัพย์ที่ได้รับอนุญาตให้ประกอบกิจการเงินทุนเพื่อการพาณิชย์ และประกอบธุรกิจค้ำประกันตามประกาศของธนาคารแห่งประเทศไทย ตามรายชื่อบริษัทเงินทุนที่ธนาคารแห่งประเทศไทยแจ้งเวียนให้ทราบ โดยพิจารณาจากยอดเงินรวมของวงเงินสินเชื่อที่สำนักงานใหญ่รับรอง หรือที่สำนักงานสาขารับรอง (กรณีได้รับมอบอำนาจจากสำนักงานใหญ่) ซึ่งออกให้แก่ผู้ยื่นข้อเสนอ นับถึงวันยื่นข้อเสนอไม่เกิน ๙๐ วัน)

(๔) กรณีตาม (๑) - (๓) ยกเว้นสำหรับกรณีดังต่อไปนี้

(๔.๑) กรณีที่ผู้ยื่นข้อเสนอเป็นหน่วยงานของรัฐ

(๔.๒) นิติบุคคลที่จัดตั้งขึ้นตามกฎหมายไทยที่อยู่ระหว่างการฟื้นฟูกิจการตามพระราชบัญญัติล้มละลาย (ฉบับที่ ๑๐) พ.ศ. ๒๕๖๑

(๔.๓) งานจ้างก่อสร้าง ที่กรมบัญชีกลางได้ขึ้นทะเบียนผู้ประกอบการงานก่อสร้างแล้ว และงานจ้างก่อสร้างที่หน่วยงานของรัฐได้มีการจัดทำบัญชีผู้ประกอบการงานก่อสร้างที่มีคุณสมบัติเบื้องต้นไว้แล้ว ก่อนวันที่พระราชบัญญัติการจัดซื้อจัดจ้างและการบริหารพัสดุภาครัฐมีผลใช้บังคับ

๓. หลักฐานการยื่นข้อเสนอ

ผู้ยื่นข้อเสนอจะต้องเสนอเอกสารหลักฐานยื่นมาพร้อมกับการเสนอราคาทางระบบจัดซื้อจัดจ้างภาครัฐด้วยอิเล็กทรอนิกส์ โดยแยกเป็น ๒ ส่วน คือ

๓.๑ ส่วนที่ ๑ อย่างน้อยต้องมีเอกสารดังต่อไปนี้

(๑) ในกรณีผู้ยื่นข้อเสนอเป็นนิติบุคคล

(ก) ห้างหุ้นส่วนสามัญหรือห้างหุ้นส่วนจำกัด ให้ยื่นสำเนาหนังสือรับรองการจดทะเบียนนิติบุคคล บัญชีรายชื่อหุ้นส่วนผู้จัดการ ผู้มีอำนาจควบคุม (ถ้ามี)

(ข) บริษัทจำกัดหรือบริษัทมหาชนจำกัด ให้ยื่นสำเนาหนังสือรับรองการจดทะเบียนนิติบุคคล หนังสือบริคณห์สนธิ บัญชีรายชื่อกรรมการผู้จัดการ ผู้มีอำนาจควบคุม (ถ้ามี) และบัญชีผู้ถือหุ้นรายใหญ่ (ถ้ามี)

(๒) ในกรณีผู้ยื่นข้อเสนอเป็นบุคคลธรรมดาหรือคณะบุคคลที่มิใช่นิติบุคคล ให้ยื่นสำเนาบัตรประจำตัวประชาชนของผู้นั้น สำเนาข้อตกลงที่แสดงถึงการเข้าเป็นหุ้นส่วน (ถ้ามี) สำเนาบัตรประจำตัวประชาชนของผู้เป็นหุ้นส่วน หรือสำเนาหนังสือเดินทางของผู้เป็นหุ้นส่วนที่มิได้ถือสัญชาติไทย

(๓) ในกรณีผู้ยื่นข้อเสนอเป็นผู้ยื่นข้อเสนอร่วมกันในฐานะเป็นผู้ร่วมค้า ให้ยื่นสำเนาสัญญาของการเข้าร่วมค้า และเอกสารตามที่ระบุไว้ใน (๑) หรือ (๒) ของผู้ร่วมค้า แล้วแต่กรณี

(๔) ผู้ยื่นข้อเสนอต้องแสดงหลักฐานเกี่ยวกับมูลค่าสุทธิของกิจการ ดังนี้

(๔.๑) ในกรณีผู้ยื่นข้อเสนอเป็นนิติบุคคล ให้ยื่นงบแสดงฐานะการเงินที่มีการรับรองแล้วของ ๑ ปีสุดท้ายก่อนวันยื่นข้อเสนอ โดยให้ยื่นขณะเข้าเสนอราคา

(๔.๒) ในกรณีผู้ยื่นข้อเสนอเป็นบุคคลธรรมดา ให้ยื่นหนังสือรับรองบัญชีเงินฝาก ไม่เกิน ๙๐ วัน ก่อนวันยื่นข้อเสนอ โดยให้ยื่นขณะเข้าเสนอราคา และจะต้องแสดงหนังสือรับรองบัญชีเงินฝากที่มีมูลค่าดังกล่าวอีกครั้งหนึ่งในวันลงนามในสัญญา

(๔.๓) กรณีที่ผู้ยื่นข้อเสนอไม่มีมูลค่าสุทธิของกิจการและทุนจดทะเบียนหรือมีแต่ไม่เพียงพอที่จะเข้ายื่นข้อเสนอ ให้ยื่นสำเนาหนังสือรับรองวงเงินสินเชื่อ (สินเชื่อที่ธนาคารภายในประเทศหรือบริษัทเงินทุนหรือบริษัทเงินทุนหลักทรัพย์ที่ได้รับอนุญาตให้ประกอบกิจการเงินทุนเพื่อการพาณิชย์และประกอบธุรกิจค้ำประกัน ตามประกาศของธนาคารแห่งประเทศไทย ตามรายชื่อบริษัทเงินทุนที่ธนาคารแห่งประเทศไทยแจ้งเวียนให้ทราบ โดยพิจารณาจากยอดเงินรวมของวงเงินสินเชื่อที่สำนักงานใหญ่รับรองหรือที่สำนักงานสาขารับรอง (กรณีได้รับมอบอำนาจจากสำนักงานใหญ่) ซึ่งออกให้แก่ผู้ยื่นข้อเสนอ นับถึงวันยื่นข้อเสนอไม่เกิน ๙๐ วัน)

(๕) สำเนาหนังสือรับรองนิติบุคคล (ถ้ามี)

(๖) สำเนาแบบแสดงการลงทะเบียนการลงระบบ e-GP (ถ้ามี)

(๗) สำเนาใบทะเบียนภาษีมูลค่าเพิ่ม (ถ้ามี)

(๘) หนังสือรับรองการขึ้นทะเบียนผู้ประกอบการ SME (ถ้ามี)

(๙) บัญชีเอกสารส่วนที่ ๑ ทั้งหมดที่ได้ยื่นพร้อมกับการเสนอราคาทางระบบจัดซื้อจัดจ้างภาครัฐด้วยอิเล็กทรอนิกส์ ตามแบบในข้อ ๑.๗ (๑) โดยไม่ต้องแนบในรูปแบบ PDF File (Portable Document Format)

ทั้งนี้ เมื่อผู้ยื่นข้อเสนอดำเนินการแนบไฟล์เอกสารตามบัญชีเอกสารส่วนที่ ๑ ครบถ้วน ถูกต้องแล้ว ระบบจัดซื้อจัดจ้างภาครัฐด้วยอิเล็กทรอนิกส์จะสร้างบัญชีเอกสารส่วนที่ ๑ ตามแบบในข้อ ๑.๗ (๑) ให้โดยผู้ยื่นข้อเสนอไม่ต้องแนบบัญชีเอกสารส่วนที่ ๑ ดังกล่าวในรูปแบบ PDF File (Portable

Document Format)

๓.๒ ส่วนที่ ๒ อย่างน้อยต้องมีเอกสารดังต่อไปนี้

(๑) ในกรณีที่ผู้ยื่นข้อเสนอมอบอำนาจให้บุคคลอื่นกระทำการแทนให้แนบหนังสือมอบอำนาจซึ่งติดอากรแสตมป์ตามกฎหมาย โดยมีหลักฐานแสดงตัวตนของผู้มอบอำนาจและผู้รับมอบอำนาจ ทั้งนี้หากผู้รับมอบอำนาจเป็นบุคคลธรรมดาต้องเป็นผู้ที่บรรลุนิติภาวะตามกฎหมายแล้วเท่านั้น

(๒) สำเนาหนังสือรับรองผลงานก่อสร้าง

(๓) สำเนาใบขึ้นทะเบียนผู้ประกอบการวิสาหกิจขนาดกลางและขนาดย่อม (SMEs) (ถ้ามี)

(๔) บัญชีเอกสารส่วนที่ ๒ ทั้งหมดที่ได้ยื่นพร้อมกับการเสนอราคาทางระบบจัดซื้อจัดจ้างภาครัฐด้วยอิเล็กทรอนิกส์ตามแบบในข้อ ๑.๗ (๒) โดยไม่ต้องแนบในรูปแบบ PDF File (Portable Document Format)

ทั้งนี้ เมื่อผู้ยื่นข้อเสนอดำเนินการแนบไฟล์เอกสารตามบัญชีเอกสารส่วนที่ ๒ ครบถ้วน ถูกต้องแล้ว ระบบจัดซื้อจัดจ้างภาครัฐด้วยอิเล็กทรอนิกส์จะสร้างบัญชีเอกสารส่วนที่ ๒ ตามแบบในข้อ ๑.๗ (๒) ให้โดยผู้ยื่นข้อเสนอไม่ต้องแนบบัญชีเอกสารส่วนที่ ๒ ดังกล่าวในรูปแบบ PDF File (Portable Document Format)

๔. การเสนอราคา

๔.๑ ผู้ยื่นข้อเสนอต้องยื่นข้อเสนอ และเสนอราคาทางระบบจัดซื้อจัดจ้างภาครัฐด้วยอิเล็กทรอนิกส์ตามที่กำหนดไว้ในเอกสารประกวดราคาอิเล็กทรอนิกส์นี้ โดยไม่มีเงื่อนไขใดๆ ทั้งสิ้น และจะต้องกรอกข้อความให้ถูกต้องครบถ้วน พร้อมทั้งหลักฐานแสดงตัวตนและทำการยืนยันตัวตนของผู้ยื่นข้อเสนอ โดยไม่ต้องแนบใบเสนอราคาในรูปแบบ PDF File (Portable Document Format)

๔.๒ ให้ผู้ยื่นข้อเสนอกรอกรายละเอียดการเสนอราคาในใบเสนอราคาตามแนบเอกสารประกวดราคาจ้างก่อสร้างด้วยวิธีประกวดราคาคาอิเล็กทรอนิกส์ (e-bidding) ข้อ ๑.๒ ให้ครบถ้วน โดยไม่ต้องยื่น ใบแจ้งปริมาณงานและราคาและใบบัญชีรายการก่อสร้าง ในรูปแบบ PDF File (Portable Document Format)

ในการเสนอราคาให้เสนอราคาเป็นเงินบาทและเสนอราคาได้เพียงครั้งเดียวและราคาเดียว โดยเสนอราคารวม หรือราคาต่อหน่วย หรือราคาต่อรายการ ตามเงื่อนไขที่ระบุไว้ท้ายใบเสนอราคาให้ถูกต้อง ทั้งนี้ ราคารวมที่เสนอจะต้องตรงกันทั้งตัวเลขและตัวหนังสือ ถ้าตัวเลขและตัวหนังสือไม่ตรงกัน ให้ถือตัวหนังสือเป็นสำคัญ โดยคิดราคารวมทั้งสิ้นซึ่งรวมค่าภาษีมูลค่าเพิ่ม ภาษีอากรอื่น และค่าใช้จ่ายทั้งปวงไว้แล้ว

ราคาที่เสนอจะต้องเสนอกำหนดยืนราคาไม่น้อยกว่า ๖๐ วัน ตั้งแต่วันเสนอราคาโดยภายในกำหนดยืนราคา ผู้ยื่นข้อเสนอต้องรับผิดชอบราคาที่ตนได้เสนอไว้และจะถอนการเสนอราคามิได้

๔.๓ ผู้ยื่นข้อเสนอจะต้องเสนอกำหนดเวลาดำเนินการก่อสร้างแล้วเสร็จไม่เกิน ๑๒๐

วัน นับถัดจากวันลงนามในสัญญาจ้าง หรือวันที่ได้รับหนังสือแจ้งจาก จังหวัด ให้เริ่มทำงาน

๔.๔ ก่อนเสนอราคา ผู้ยื่นข้อเสนอควรตรวจดูร่างสัญญา ร่างรายละเอียดขอบเขตของงานทั้งโครงการ (Terms of Reference : TOR) ให้ถี่ถ้วนและเข้าใจเอกสารประกวดราคาจ้างอิเล็กทรอนิกส์ทั้งหมดเสียก่อนที่จะตกลงยื่นข้อเสนอตามเงื่อนไขในเอกสารประกวดราคาจ้างอิเล็กทรอนิกส์

๔.๕ ผู้ยื่นข้อเสนอจะต้องยื่นข้อเสนอและเสนอราคาทางระบบจัดซื้อจัดจ้างภาครัฐด้วย อิเล็กทรอนิกส์ในวันที่ ๒ มกราคม ๒๕๖๘ ระหว่างเวลา ๑๓.๐๐ น. ถึง ๑๖.๐๐ น. และเวลาในการเสนอราคาให้ถือตามเวลาของระบบจัดซื้อจัดจ้างภาครัฐด้วยอิเล็กทรอนิกส์เป็นเกณฑ์

เมื่อพ้นกำหนดเวลายื่นข้อเสนอและเสนอราคาแล้ว จะไม่รับเอกสารการยื่นข้อเสนอ และการเสนอราคาใดๆ โดยเด็ดขาด

๔.๖ ผู้ยื่นข้อเสนอต้องจัดทำเอกสารสำหรับใช้ในการเสนอราคาในรูปแบบไฟล์เอกสาร ประเภท PDF File (Portable Document Format) โดยผู้ยื่นข้อเสนอต้องเป็นผู้รับผิดชอบตรวจสอบความครบถ้วน ถูกต้อง และชัดเจนของเอกสาร PDF File ก่อนที่จะยืนยันการเสนอราคา แล้วจึงส่งข้อมูล (Upload) เพื่อเป็นการเสนอราคาให้แก่จังหวัด ผ่านทางระบบจัดซื้อจัดจ้างภาครัฐด้วยอิเล็กทรอนิกส์

๔.๗ คณะกรรมการพิจารณาผลการประกวดราคาอิเล็กทรอนิกส์จะดำเนินการตรวจสอบ คุณสมบัติของผู้ยื่นข้อเสนอแต่ละรายว่า เป็นผู้ยื่นข้อเสนอที่มีผลประโยชน์ร่วมกันกับผู้ยื่นข้อเสนอรายอื่นตามข้อ ๑.๖ (๑) หรือไม่ หากปรากฏว่าผู้ยื่นข้อเสนอรายใดเป็นผู้ยื่นข้อเสนอที่มีผลประโยชน์ร่วมกันกับผู้ยื่นข้อเสนอรายอื่น คณะกรรมการฯ จะตัดรายชื่อผู้ยื่นข้อเสนอราคาที่มีผลประโยชน์ร่วมกันนั้นออกจากการเป็นผู้ยื่นข้อเสนอ

หากปรากฏต่อคณะกรรมการพิจารณาผลการประกวดราคาอิเล็กทรอนิกส์ว่า ก่อนหรือในขณะ ที่มีการพิจารณาข้อเสนอ มีผู้ยื่นข้อเสนอรายใดกระทำการอันเป็นการขัดขวางการแข่งขันอย่างเป็นธรรมตาม ข้อ ๑.๖ (๒) และคณะกรรมการฯ เชื่อว่ามีการกระทำอันเป็นการขัดขวางการแข่งขันอย่างเป็นธรรม คณะกรรมการฯ จะตัดรายชื่อผู้ยื่นข้อเสนอรายนั้นออกจากการเป็นผู้ยื่นข้อเสนอ และจังหวัด จะพิจารณาลงโทษผู้ยื่นข้อเสนอดังกล่าวเป็นผู้ทิ้งงาน เว้นแต่ จังหวัด จะพิจารณาเห็นว่า ผู้ยื่นข้อเสนอรายนั้น มิใช่เป็นผู้ริเริ่มให้มีการกระทำดังกล่าวและได้ให้ความร่วมมือเป็นประโยชน์ต่อการพิจารณาของจังหวัด

๔.๘ ผู้ยื่นข้อเสนอจะต้องปฏิบัติ ดังนี้

(๑) ปฏิบัติตามเงื่อนไขที่ระบุไว้ในเอกสารประกวดราคาอิเล็กทรอนิกส์

(๒) ราคาที่เสนอจะต้องเป็นราคาที่รวมภาษีมูลค่าเพิ่ม และภาษีอื่นๆ (ถ้ามี) รวมค่าใช้จ่ายทั้งปวงไว้ด้วยแล้ว

(๓) ผู้ยื่นข้อเสนอจะต้องลงทะเบียนเพื่อเข้าสู่กระบวนการเสนอราคา ตามวันเวลา ที่กำหนด

(๔) ผู้ยื่นข้อเสนอจะถอนการเสนอราคาที่เสนอแล้วไม่ได้

(๕) ผู้ยื่นข้อเสนอต้องศึกษาและทำความเข้าใจในระบบและวิธีการเสนอราคาด้วยวิธีประกวดราคาอิเล็กทรอนิกส์ ของกรมบัญชีกลางที่แสดงไว้ในเว็บไซต์ www.gprocurement.go.th

๔.๙ คู่สัญญาต้องจัดทำแผนการทำงานมาให้ภายใน ๗ วัน นับถัดจากวันลงนามในสัญญา โดยจัดทำแผนการทำงานตามเอกสารแนบท้ายเอกสารประกวดราคาอิเล็กทรอนิกส์ เว้นแต่เป็นกรณีสัญญาที่มีวงเงินไม่เกิน ๕๐๐,๐๐๐ บาททั้งนี้ แผนการทำงานให้ถือเป็นเอกสารส่วนหนึ่งของสัญญา

๔.๑๐ ผู้ยื่นข้อเสนอที่เป็นผู้ชนะการเสนอราคาต้องจัดทำแผนการใช้พัสดุที่ผลิตในประเทศและแผนการใช้เหล็กที่ผลิตในประเทศ โดยยื่นให้หน่วยงานของรัฐภายใน ๖๐ วัน นับถัดจากวันลงนามในสัญญา

๕. หลักเกณฑ์และสิทธิในการพิจารณา

๕.๑ การพิจารณาผลการยื่นข้อเสนอประกวดราคาอิเล็กทรอนิกส์ครั้งนี้ จังหวัดจะพิจารณาตัดสินโดยใช้หลักเกณฑ์ ราคา

๕.๒ การพิจารณาผู้ชนะการยื่นข้อเสนอ

กรณีใช้หลักเกณฑ์ราคาในการพิจารณาผู้ชนะการยื่นข้อเสนอ จังหวัด จะพิจารณาจาก ราคารวม

๕.๓ หากผู้ยื่นข้อเสนอรายใดมีคุณสมบัติไม่ถูกต้องตามข้อ ๒ หรือยื่นหลักฐานการยื่นข้อเสนอไม่ถูกต้อง หรือไม่ครบถ้วนตามข้อ ๓ หรือยื่นข้อเสนอไม่ถูกต้องตามข้อ ๔ แล้ว คณะกรรมการพิจารณาผล การประกวดราคาอิเล็กทรอนิกส์จะไม่รับพิจารณาข้อเสนอของผู้ยื่นข้อเสนอรายนั้น เว้นแต่ ผู้ยื่นข้อเสนอรายใดเสนอเอกสารทางเทคนิคหรือรายละเอียดคุณลักษณะเฉพาะของพัสดุที่จะจ้างไม่ครบถ้วน หรือเสนอรายละเอียดแตกต่างไปจากเงื่อนไขที่จังหวัดกำหนดไว้ในประกาศและเอกสารประกวดราคาอิเล็กทรอนิกส์ ในส่วนที่มิใช่สาระสำคัญและความแตกต่างนั้น ไม่มีผลทำให้เกิดการได้เปรียบเสียเปรียบ ต่อผู้ยื่นข้อเสนอรายอื่น หรือเป็นการผิดพลาดเล็กน้อย คณะกรรมการฯ อาจพิจารณาผ่อนปรนการตัดสิทธิ ผู้ยื่นข้อเสนอรายนั้น

๕.๔ จังหวัดสงวนสิทธิ์ไม่พิจารณาข้อเสนอของผู้ยื่นข้อเสนอโดยไม่มีการผ่อนผัน ในกรณีดังต่อไปนี้

(๑) ไม่กรอกชื่อผู้ยื่นข้อเสนอในการเสนอราคาทางระบบจัดซื้อจัดจ้าง ด้วยอิเล็กทรอนิกส์

(๒) เสนอรายละเอียดแตกต่างไปจากเงื่อนไขที่กำหนดในเอกสารประกวดราคา อิเล็กทรอนิกส์ที่เป็นสาระสำคัญ หรือมีผลทำให้เกิดความได้เปรียบเสียเปรียบแก่ผู้ยื่นข้อเสนอรายอื่น

๕.๕ ในการตัดสินการประกวดราคาอิเล็กทรอนิกส์หรือในการทำสัญญา คณะกรรมการพิจารณาผลการประกวดราคาอิเล็กทรอนิกส์หรือจังหวัด มีสิทธิให้ผู้ยื่นข้อเสนอชี้แจงข้อเท็จจริงเพิ่มเติมได้ จังหวัดมีสิทธิที่จะไม่รับข้อเสนอ ไม่รับราคา หรือไม่ทำสัญญา หากข้อเท็จจริงดังกล่าวไม่เหมาะสมหรือไม่ถูกต้อง

๕.๖ จังหวัดทรงไว้ซึ่งสิทธิที่จะไม่รับราคาต่ำสุด หรือราคาหนึ่งราคาใด หรือราคาที่เสนอทั้งหมดก็ได้ และอาจพิจารณาเลือกจ้างในจำนวน หรือขนาด หรือเฉพาะรายการหนึ่งรายการใด หรืออาจ

จะยกเลิก การประกวดราคาอิเล็กทรอนิกส์โดยไม่พิจารณาจัดจ้างเลยก็ได้ สุดแต่จะพิจารณา ทั้งนี้ เพื่อประโยชน์ของทางราชการเป็นสำคัญ และให้ถือว่าการตัดสินของ จังหวัดเป็นเด็ดขาด ผู้ยื่นข้อเสนอจะเรียกร้องค่าใช้จ่าย หรือค่าเสียหายใดๆ มิได้ รวมทั้ง จังหวัดจะพิจารณายกเลิกการประกวดราคาอิเล็กทรอนิกส์และลงโทษผู้ยื่นข้อเสนอเป็นผู้ทิ้งงาน ไม่ว่าจะเป็นผู้ยื่นข้อเสนอที่ได้รับการคัดเลือกหรือไม่ก็ตาม หากมีเหตุที่เชื่อถือได้ว่ายื่นข้อเสนอกระทำการโดยไม่สุจริต เช่น การเสนอเอกสารอันเป็นเท็จ หรือใช้ชื่อบุคคลธรรมดา หรือนิติบุคคลอื่นมาเสนอราคาแทน เป็นต้น

ในกรณีที่ผู้ยื่นข้อเสนอรายที่เสนอราคาต่ำสุด เสนอราคาต่ำจนคาดหมายได้ว่าไม่อาจดำเนินงานตามเอกสารประกวดราคาอิเล็กทรอนิกส์ได้ คณะกรรมการพิจารณาผลการประกวดราคาอิเล็กทรอนิกส์หรือจังหวัด จะให้ผู้ยื่นข้อเสนอนั้นชี้แจงและแสดงหลักฐานที่ทำให้เชื่อได้ว่า ผู้ยื่นข้อเสนอสามารถดำเนินงานตามเอกสารประกวดราคาอิเล็กทรอนิกส์ให้เสร็จสมบูรณ์ หากคำชี้แจงไม่เป็นที่รับฟังได้ จังหวัด มีสิทธิที่จะไม่รับข้อเสนอหรือไม่รับราคาของผู้ยื่นข้อเสนอรายนั้น ทั้งนี้ ผู้ยื่นข้อเสนอดังกล่าวไม่มีสิทธิเรียกร้องค่าใช้จ่ายหรือค่าเสียหายใดๆ จากจังหวัด

๕.๗ ก่อนลงนามในสัญญา จังหวัด อาจประกาศยกเลิกการประกวดราคาอิเล็กทรอนิกส์ หากปรากฏว่ามีการกระทำที่เข้าลักษณะผู้ยื่นข้อเสนอที่ชนะการประกวดราคาหรือที่ได้รับการคัดเลือกมีผลประโยชน์ร่วมกัน หรือมีส่วนได้เสียกับผู้ยื่นข้อเสนอรายอื่น หรือขัดขวางการแข่งขันอย่างเป็นธรรม หรือสมยอมกันกับผู้ยื่นข้อเสนอรายอื่น หรือเจ้าหน้าที่ในการเสนอราคา หรือส่อว่ากระทำการทุจริตอื่นใดในการเสนอราคา

๕.๘ หากผู้ยื่นข้อเสนอซึ่งเป็นผู้ประกอบการ SMEs เสนอราคาสูงกว่าราคาต่ำสุดของผู้ยื่นข้อเสนอรายอื่นที่ไม่เกินร้อยละ ๑๐ ให้หน่วยงานของรัฐจัดซื้อจัดจ้างกับผู้ประกอบการ SMEs ดังกล่าว โดยจัดเรียงลำดับผู้ยื่นข้อเสนอซึ่งเป็นผู้ประกอบการ SMEs ซึ่งเสนอราคาสูงกว่าราคาต่ำสุดของผู้ยื่นข้อเสนอรายอื่นไม่เกินร้อยละ ๑๐ ที่จะเรียกมาทำสัญญาไม่เกิน ๓ ราย

ผู้ยื่นข้อเสนอที่เป็นกิจการร่วมค้าที่จะได้สิทธิตามวรรคหนึ่ง ผู้เข้าร่วมค้าทุกรายจะต้องเป็นผู้ประกอบการ SMEs

ทั้งนี้ ผู้ประกอบการ SMEs ที่จะได้แต้มต่อด้านราคาตามวรรคหนึ่ง จะต้องมีวงเงินสัญญาสะสมตามปีปฏิทินรวมกับราคาที่เสนอในครั้งนี้แล้ว มีมูลค่ารวมกันไม่เกินมูลค่าของรายได้ตามขนาดที่ขึ้นทะเบียนไว้กับ สสว.

๕.๙ หากผู้ยื่นข้อเสนอซึ่งมิใช่ผู้ประกอบการ SMEs แต่เป็นบุคคลธรรมดาที่ถือสัญชาติไทยหรือนิติบุคคลที่จัดตั้งขึ้นตามกฎหมายไทยเสนอราคาสูงกว่าราคาต่ำสุดของผู้ยื่นข้อเสนอซึ่งเป็นบุคคลธรรมดาที่มิได้ถือสัญชาติไทยหรือนิติบุคคลที่จัดตั้งขึ้นตามกฎหมายของต่างประเทศไม่เกินร้อยละ ๓ ให้จัดซื้อจัดจ้างกับบุคคลธรรมดาที่ถือสัญชาติไทยหรือนิติบุคคลที่จัดตั้งขึ้นตามกฎหมายไทยดังกล่าว

ผู้ยื่นข้อเสนอที่เป็นกิจการร่วมค้าที่จะได้สิทธิตามวรรคหนึ่ง ผู้เข้าร่วมค้าทุกรายจะต้องเป็นบุคคลธรรมดาที่ถือสัญชาติไทยหรือนิติบุคคลที่จัดตั้งขึ้นตามกฎหมายไทย

๖. การทำสัญญาจ้างก่อสร้าง

ผู้ชนะการประกวดราคาอิเล็กทรอนิกส์จะต้องทำสัญญาจ้างตามแบบสัญญา ดังระบุในข้อ ๑.๓ หรือทำข้อตกลงเป็นหนังสือกับจังหวัด ภายใน ๗ วัน นับถัดจากวันที่ได้รับแจ้ง และจะต้องวางหลักประกันสัญญาเป็นจำนวนเงินเท่ากับร้อยละ ๕ ของราคาค่าจ้างที่ประกวดราคาอิเล็กทรอนิกส์ ให้จังหวัดยึดถือไว้ในขณะทำสัญญาโดยใช้หลักประกันอย่างหนึ่งอย่างใด ดังต่อไปนี้

๖.๑ เงินสด

๖.๒ เช็คหรือดราฟท์ที่ธนาคารเซ็นสั่งจ่าย ซึ่งเป็นเช็คหรือดราฟท์ลงวันที่ที่ใช้เช็คหรือดราฟท์นั้น ชำระต่อเจ้าหน้าที่ในวันทำสัญญา หรือก่อนวันนั้นไม่เกิน ๓ วันทำการ

๖.๓ หนังสือค้ำประกันของธนาคารภายในประเทศ ตามตัวอย่างที่คณะกรรมการนโยบายกำหนด ดังระบุในข้อ ๑.๔ (๒) หรือจะเป็นหนังสือค้ำประกันอิเล็กทรอนิกส์ตามวิธีการที่กรมบัญชีกลางกำหนด

๖.๔ หนังสือค้ำประกันของบริษัทเงินทุน หรือบริษัทเงินทุนหลักทรัพย์ที่ได้รับอนุญาตให้ประกอบกิจการเงินทุนเพื่อการพาณิชย์และประกอบธุรกิจค้ำประกันตามประกาศของธนาคารแห่งประเทศไทย ตามรายชื่อบริษัทเงินทุนที่ธนาคารแห่งประเทศไทยแจ้งเวียนให้ทราบ โดยอนุโลมให้ใช้ตามตัวอย่างหนังสือค้ำประกันของธนาคารที่คณะกรรมการนโยบายกำหนด ดังระบุในข้อ ๑.๔ (๒)

๖.๕ พันธบัตรรัฐบาลไทย

หลักประกันนี้จะคืนให้ โดยไม่มีดอกเบี้ยภายใน ๑๕ วันนับถัดจากวันที่ผู้ชนะการประกวดราคาอิเล็กทรอนิกส์ (ผู้รับจ้าง) พ้นจากข้อผูกพันตามสัญญาจ้างแล้ว

๗. ค่าจ้างและการจ่ายเงิน

จังหวัด จะจ่ายค่าจ้างซึ่งได้รวมภาษีมูลค่าเพิ่มตลอดจนภาษีอากรอื่น ๆ และค่าใช้จ่ายทั้งปวงด้วยแล้วโดยถือราคาเหมารวมเป็นเกณฑ์และกำหนดการจ่ายเงินเป็นจำนวน ๒ งวดดังนี้

งวดที่ ๑ เป็นจำนวนเงินในอัตราร้อยละ ๔๑ ของค่าจ้าง เมื่อผู้รับจ้างได้ปฏิบัติงานงานโครงสร้างหลังคา, งานวัสดุมุงหลังคา, งานฝ้าเพดาน, งานพื้น-ผิวพื้น ให้แล้วเสร็จภายใน ๔๙ วัน

งวดสุดท้าย เป็นจำนวนเงินในอัตราร้อยละ ๕๙ ของค่าจ้าง เมื่อผู้รับจ้างได้ปฏิบัติงานทั้งหมดให้แล้วเสร็จเรียบร้อยตามสัญญาหรือข้อตกลงจ้างเป็นหนังสือ รวมทั้งทำสถานที่ก่อสร้างให้สะอาดเรียบร้อย

๘. อัตราค่าปรับ

ค่าปรับตามสัญญาจ้างแนบท้ายเอกสารประกวดราคาอิเล็กทรอนิกส์นี้ หรือข้อตกลงจ้างเป็นหนังสือจะกำหนด ดังนี้

๘.๑ กรณีที่ผู้รับจ้างนำงานที่รับจ้างไปจ้างช่วงให้ผู้อื่นทำอีกทอดหนึ่งโดยไม่ได้รับอนุญาตจากจังหวัด จะกำหนดค่าปรับสำหรับการฝ่าฝืนดังกล่าวเป็นจำนวนร้อยละ ๑๐.๐๐ ของวงเงินของงานจ้างช่วงนั้น

๘.๒ กรณีที่ผู้รับจ้างปฏิบัติผิดสัญญาจ้างก่อสร้าง นอกเหนือจากข้อ ๘.๑ จะกำหนดค่าปรับเป็นรายวันเป็นจำนวนเงินตายตัวในอัตราร้อยละ ๐.๑๐ ของราคางานจ้าง

๙. **การรับประกันความชำรุดบกพร่อง**

ผู้ชนะการประกวดราคาอิเล็กทรอนิกส์ซึ่งได้ทำสัญญาจ้าง ตามแบบ ดังระบุในข้อ ๑.๓ หรือข้อตกลงจ้างเป็นหนังสือแล้วแต่กรณี จะต้องรับประกันความชำรุดบกพร่องของงานจ้างที่เกิดขึ้นภายในระยะเวลา ไม่น้อยกว่า ๒ ปี นับถัดจากวันที่จังหวัดได้รับมอบงาน โดยต้องรีบจัดการซ่อมแซมแก้ไขให้ใช้การได้ดีดังเดิมภายใน ๗ วัน นับถัดจากวันที่ได้รับแจ้งความชำรุดบกพร่อง

๑๐. **ข้อสงวนสิทธิในการยื่นข้อเสนอและอื่น ๆ**

๑๐.๑ เงินค่าจ้างสำหรับงานจ้างครั้งนี้ ได้มาจากเงินงบประมาณประจำปี พ.ศ. ๒๕๖๘

การลงนามในสัญญาจะกระทำได้ต่อเมื่อ จังหวัดได้รับอนุมัติเงิน ค่าก่อสร้างจากเงินงบประมาณประจำปี พ.ศ. ๒๕๖๘

๑๐.๒ เมื่อจังหวัดได้คัดเลือกผู้ยื่นข้อเสนอรายใดให้เป็นผู้รับจ้าง และได้ตกลงจ้าง ตามการประกวดราคาอิเล็กทรอนิกส์แล้ว ถ้าผู้รับจ้างจะต้องสั่งหรือนำสิ่งของมาเพื่องานจ้างดังกล่าวเข้ามาจากต่างประเทศ และของนั้นต้องนำเข้ามาโดยทางเรือในเส้นทางที่มีเรือไทยเดินอยู่ และสามารถให้บริการรับขนได้ตามที่รัฐมนตรีว่าการกระทรวงคมนาคมประกาศกำหนด ผู้ยื่นข้อเสนอซึ่งเป็นผู้รับจ้างจะต้องปฏิบัติตามกฎหมายว่าด้วยการส่งเสริมการพาณิชยนาวี ดังนี้

(๑) แจ้งการสั่งหรือนำสิ่งของดังกล่าวเข้ามาจากต่างประเทศต่อกรมเจ้าท่าภายใน ๗ วัน นับตั้งแต่วันที่ผู้รับจ้างสั่งหรือซื้อของจากต่างประเทศ เว้นแต่เป็นของที่รัฐมนตรีว่าการกระทรวงคมนาคมประกาศยกเว้นให้บรรทุกโดยเรืออื่นได้

(๒) จัดการให้สิ่งของดังกล่าวบรรทุกโดยเรือไทย หรือเรือที่มีสิทธิเช่นเดียวกับเรือไทยจากต่างประเทศมายังประเทศไทย เว้นแต่จะได้รับอนุญาตจากกรมเจ้าท่า ให้บรรทุกสิ่งของนั้น โดยเรืออื่น ที่มิใช่เรือไทย ซึ่งจะต้องได้รับอนุญาตเช่นนั้นก่อนบรรทุกของลงเรืออื่น หรือเป็นของที่รัฐมนตรีว่าการกระทรวงคมนาคมประกาศยกเว้นให้บรรทุกโดยเรืออื่น

(๓) ในกรณีที่ไม่ปฏิบัติตาม (๑) หรือ (๒) ผู้รับจ้างจะต้องรับผิดตามกฎหมายว่าด้วยการส่งเสริมการพาณิชยนาวี

๑๐.๓ ผู้ยื่นข้อเสนอซึ่งจังหวัดได้คัดเลือกแล้ว ไม่ไปทำสัญญาหรือข้อตกลงจ้างเป็นหนังสือภายในเวลาที่กำหนดดังระบุไว้ในข้อ ๗ จังหวัดจะริบหลักประกันการยื่นข้อเสนอ หรือเรียกร้องจากผู้ออกหนังสือค้ำประกัน การยื่นข้อเสนอทันที และอาจพิจารณาเรียกร้องให้ชดใช้ความเสียหายอื่น (ถ้ามี) รวมทั้งจะพิจารณาให้เป็นผู้ทิ้งงาน ตามระเบียบกระทรวงการคลังว่าด้วยการจัดซื้อจัดจ้างและการบริหารพัสดุภาครัฐ

๑๐.๔ จังหวัดสงวนสิทธิ์ที่จะแก้ไขเพิ่มเติมเงื่อนไข หรือข้อกำหนดในแบบสัญญาหรือข้อตกลงจ้างเป็นหนังสือให้เป็นไปตามความเห็นของสำนักงานอัยการสูงสุด (ถ้ามี)

๑๐.๕ ในกรณีที่เอกสารแนบท้ายเอกสารประกวดราคาอิเล็กทรอนิกส์นี้ มีความขัดหรือแย้งกันผู้ยื่นข้อเสนอจะต้องปฏิบัติตามคำวินิจฉัยของจังหวัด คำวินิจฉัยดังกล่าวให้ถือเป็นที่สุด และ ผู้ยื่นข้อเสนอไม่มีสิทธิเรียกร้องค่าใช้จ่ายใดๆ เพิ่มเติม

๑๐.๖ จังหวัด อาจประกาศยกเลิกการจัดจ้างในกรณีต่อไปนี้ได้ โดยที่ผู้ยื่นข้อเสนอจะ

เรียกร้องค่าเสียหายใดๆ จากจังหวัดไม่ได้

(๑) จังหวัดไม่ได้รับการจัดสรรเงินที่จะใช้ในการจัดจ้างหรือได้รับจัดสรรแต่ไม่เพียงพอที่ จะทำการจัดจ้างครั้งนี้ต่อไป

(๒) มีการกระทำที่เข้าลักษณะผู้ยื่นข้อเสนอที่ชนะการจัดจ้างหรือที่ได้รับการคัดเลือกมี ผลประโยชน์ร่วมกัน หรือมีส่วนได้เสียกับผู้ยื่นข้อเสนอรายอื่น หรือขัดขวางการแข่งขันอย่างเป็นธรรมหรือสมยอมกันกับผู้ยื่นข้อเสนอรายอื่น หรือเจ้าหน้าที่ในการเสนอราคา หรือส่อว่ากระทำการทุจริตอื่นใดในการเสนอราคา

(๓) การทำการจัดจ้างครั้งนี้ต่อไปอาจก่อให้เกิดความเสียหายแก่จังหวัด หรือกระทบต่อประโยชน์สาธารณะ

(๔) กรณีอื่นในทำนองเดียวกับ (๑) (๒) หรือ (๓) ตามที่กำหนดในกฎกระทรวงซึ่งออกตามความในกฎหมายว่าด้วยการจัดซื้อจัดจ้างและการบริหารพัสดุภาครัฐ

๑๑. การปรับราคาค่างานก่อสร้าง

การปรับราคาค่างานก่อสร้างตามสูตรการปรับราคาดังระบุในข้อ ๑.๕ จะนำมาใช้ในกรณีที่ ค่างานก่อสร้างลดลงหรือเพิ่มขึ้น โดยวิธีการต่อไปนี้

ตามเงื่อนไข หลักเกณฑ์ สูตรและวิธีคำนวณที่ใช้กับสัญญาแบบปรับราคาได้ตามมติคณะรัฐมนตรีเมื่อวันที่ ๒๒ สิงหาคม ๒๕๓๒ เรื่อง การพิจารณาช่วยเหลือผู้ประกอบอาชีพงานก่อสร้าง ตามหนังสือสำนักเลขาธิการคณะรัฐมนตรี ที่ นร ๐๒๐๓/ว ๑๐๙ ลงวันที่ ๒๔ สิงหาคม ๒๕๓๒

สูตรการปรับราคา (สูตรค่า K) จะต้องคงที่ที่ระดับที่กำหนดไว้ในวันแล้วเสร็จตามที่กำหนดไว้ในสัญญา หรือภายในระยะเวลาที่จังหวัดได้ขยายออกไป โดยจะใช้สูตรของทางราชการที่ได้ระบุในข้อ ๑.๕

๑๒. มาตรฐานฝีมือช่าง

เมื่อจังหวัดได้คัดเลือกผู้ยื่นข้อเสนอรายใดให้เป็นผู้รับจ้างและได้ตกลงจ้างก่อสร้าง ตามประกาศนี้แล้วผู้ยื่นข้อเสนอจะต้องตกลงว่าในการปฏิบัติงานก่อสร้างดังกล่าว ผู้ยื่นข้อเสนอจะต้องมีและใช้ผู้มีวุฒิบัตรระดับ ปวช. ปวส. และปวท. หรือเทียบเท่าจากสถาบันการศึกษาที่ ก.พ. รับรองให้เข้ารับราชการได้ ในอัตราไม่ต่ำกว่าร้อยละ ๑๐ ของแต่ละสาขาช่างแต่จะต้องมีจำนวนช่างอย่างน้อย ๑ คน ในแต่ละสาขาช่าง ดังต่อไปนี้

๑๒.๑ ช่างก่อสร้าง หรือ ช่างโยธา

๑๓. การปฏิบัติตามกฎหมายและระเบียบ

ในระหว่างระยะเวลาการก่อสร้าง ผู้ยื่นข้อเสนอที่ได้รับการคัดเลือกให้เป็นผู้รับจ้างต้องปฏิบัติ ตามหลักเกณฑ์ที่กฎหมายและระเบียบได้กำหนดไว้โดยเคร่งครัด

๑๔. การประเมินผลการปฏิบัติงานของผู้ประกอบการ

จังหวัด สามารถนำผลการปฏิบัติงานแล้วเสร็จตามสัญญาของผู้ยื่นข้อเสนอที่ได้รับการคัดเลือกให้ เป็นผู้รับจ้างเพื่อนำมาประเมินผลการปฏิบัติงานของผู้ประกอบการ

ทั้งนี้ หากผู้ยื่นข้อเสนอที่ได้รับการคัดเลือกไม่ผ่านเกณฑ์ที่กำหนดจะถูกระงับการยื่นข้อเสนอหรือทำสัญญากับจังหวัด ไว้ชั่วคราว

จังหวัดเลย
๒๐ ธันวาคม ๒๕๖๗
จังหวัดเลย

ข้อกำหนดขอบเขตงาน (Term Of Referrence : TOR)
โครงการปรับปรุงบ้านพักข้าราชการ สำนักงานเกษตรอำเภอหนองหิน
ตำบลหนองหิน อำเภอหนองหิน จังหวัดเลย จำนวน ๑ แห่ง

๑. ความเป็นมา

กรมส่งเสริมการเกษตรได้อนุมัติงบประมาณรายจ่ายประจำปีงบประมาณ พ.ศ. ๒๕๖๘ งบลงทุน แผนงานพื้นฐานด้านการสร้างความสามารถในการแข่งขัน ผลผลิตเกษตรกรได้รับการส่งเสริมและพัฒนาศักยภาพ กิจกรรมเพิ่มประสิทธิภาพการบริหารจัดการด้านการเกษตรและสหกรณ์ รายการปรับปรุงอาคารที่พักอาศัยและสิ่งก่อสร้างประกอบ ปรับปรุงบ้านพักข้าราชการ สำนักงานเกษตรอำเภอหนองหิน ตำบลหนองหิน อำเภอหนองหิน จังหวัดเลย จำนวน ๑ แห่ง วงเงินงบประมาณ ๘๓๔,๑๐๐ บาท (แปดแสนสามหมื่นสี่พันหนึ่งร้อยบาทถ้วน) เนื่องจากสภาพบ้านพักดังกล่าว มีสภาพชำรุดทรุดโทรมมากตามกาลเวลา อุปกรณ์ภายในบ้านพักบางอย่างชำรุด ไม่สามารถใช้งานได้ตามปกติ

๒. วัตถุประสงค์

เพื่อปรับปรุงซ่อมแซมบ้านพักเกษตรอำเภอหนองหิน จังหวัดเลย ให้อยู่ในสภาพดีสามารถใช้งานได้ตามปกติ

๓. คุณสมบัติของผู้เสนอราคา

๓.๑ มีความสามารถตามกฎหมาย

๓.๒ ไม่เป็นบุคคลล้มละลาย

๓.๓ ไม่อยู่ระหว่างเลิกกิจการ

๓.๕ เป็นบุคคลธรรมดาหรือนิติบุคคลที่มีอาชีพในงานที่จะซื้อหรือจ้างนั้น

๓.๕ ต้องไม่เป็นผู้ที่ถูกระบุชื่อไว้ในบัญชีรายชื่อผู้ทอดทิ้งงานของทางราชการและได้แจ้งเวียนชื่อแล้ว หรือไม่เป็นผู้ที่ได้รับผลของการสั่งให้นิติบุคคล หรือบุคคลอื่นเป็นผู้ทอดทิ้งงานตามระเบียบของทางราชการ

๓.๖ ผู้ที่ประสงค์จะเสนอราคาต้องไม่เป็นผู้ที่มีผลประโยชน์ร่วมกันกับผู้ประสงค์เสนอราคารายอื่นๆ

๓.๗ ไม่รับผู้ได้รับเอกสารสิทธิ์หรือคุ้มกัน ซึ่งอาจปฏิเสธไม่ยอมขึ้นศาลไทย เว้นแต่ผู้ยื่นข้อเสนอได้มีคำสั่งสละเอกสิทธิ์และความคุ้มครองเช่นว่านั้น

๓.๘ ผู้เสนอราคาต้องไม่เป็นผู้ที่ถูกประเมินสิทธิผู้เสนอราคาในสถานะที่ห้ามเข้าเสนอราคาและห้ามทำสัญญาตามที่ กวพ. กำหนด

๓.๙ คู่สัญญาต้องรับและจ่ายเงินผ่านบัญชีธนาคารเท่านั้น

๔. ขอบเขตของงานและคุณลักษณะเฉพาะ

ลักษณะงาน : เป็นงานจ้างเหมาปรับปรุงบ้านพักราชการ สำนักงานเกษตรอำเภอหนองหิน จังหวัดเลย ให้อยู่ในสภาพดีสามารถใช้งานได้ตามปกติโดยมีรายละเอียด ดังนี้

๑ งานโครงสร้างหลังคา

๒ งานวัสดุมุงหลังคา

๓ งานฝ้าเพดาน

๔ งานพื้น - ผิวพื้น

๕ งานผนัง - ผิวผนัง

๖ งานวงกบ - กระจก - เหล็กดัด - มุ้งลวด

๗ งานประตู – หน้าต่าง พร้อมอุปกรณ์

(ลงชื่อ).....ประธานกรรมการ	(ลงชื่อ).....กรรมการ	(ลงชื่อ).....กรรมการ
(นางสาวสุกัญญา ศรีดาพันธ์)	(นายสัญญา โคตรชมภู)	(นางสาวปาริชาติ เมืองนาม)
นักวิชาการส่งเสริมการเกษตรชำนาญการ	ผู้อำนวยการกองช่าง อบต.ปวนพุ	นักวิชาการส่งเสริมการเกษตรปฏิบัติการ

๘ งานสุขภัณฑ์ (เคลือบขาว) พร้อมอุปกรณ์

๙ งานทาสี

๑๐ งานเบ็ดเตล็ด

๑๑ งานระบบประปา -สุขาภิบาล

๑๒ งานไฟฟ้า –สื่อสาร

ทั้งนี้ รายละเอียดตามแบบ ปร.๔ ปร.๕ และแบบรูปรายการ

๕. ระยะเวลาในการดำเนินงาน

จำนวน ๑๒๐ วัน

๖. ระยะเวลาส่งมอบงานและเบิกจ่ายเงิน

๖.๑ ผู้รับจ้างต้องดำเนินการให้แล้วเสร็จ ภายใน ๑๒๐ วัน นับถัดจากวันที่ลงนามในสัญญา

๖.๒ กำหนดจ่ายเงินเป็น ๒ งวด ดังนี้

งวดที่ ๑ (งวดแรก) เป็นจำนวนเงินร้อยละ ๔๑ ของเงินค่าจ้าง เมื่อผู้รับจ้างได้ปฏิบัติงานก่อสร้างเป็นเงิน ๓๔๑,๙๘๑ บาท (สามแสนสี่หมื่นหนึ่งพันเก้าร้อยแปดสิบเอ็ดบาทถ้วน) ดังนี้

- งานโครงสร้างหลังคา
- งานวัสดุมุงหลังคา
- งานฝ้าเพดาน
- งานพื้น – ผิวพื้น

(กำหนดแล้วเสร็จ ๔๙ วัน นับถัดจากวันที่ลงนามในสัญญา)

งวดที่ ๒ เป็นจำนวนเงินร้อยละ ๕๙ ของเงินค่าจ้าง เมื่อผู้รับจ้างได้ปฏิบัติงานก่อสร้างเป็นเงิน ๔๙๒,๑๑๙.๐๑ บาท (สี่แสนเก้าหมื่นสองพันหนึ่งร้อยสิบเก้าบาทหนึ่งสตางค์) ดังนี้

- งานผนัง - ผิวผนัง
- งานวงกบ - กระจก - เหล็กดัด - มุ้งลวด
- งานประตู – หน้าต่าง พร้อมอุปกรณ์
- งานสุขภัณฑ์ (เคลือบขาว) พร้อมอุปกรณ์
- งานทาสี
- งานเบ็ดเตล็ด
- งานระบบประปา -สุขาภิบาล
- งานไฟฟ้า – สื่อสาร

(กำหนดแล้วเสร็จ ๑๒๐ วัน นับถัดจากวันที่ลงนามในสัญญา)

๗. วงเงินงบประมาณในการจัดหา

วงเงินงบประมาณ ๘๓๔,๑๐๐ บาท (แปดแสนสามหมื่นสี่พันหนึ่งร้อยบาทถ้วน)

๘. การเสนอราคาและเงื่อนไขการพิจารณาราคา

๘.๑ ผู้เสนอราคาต้องไม่ยื่นเอกสารอันเป็นเท็จแก่ส่วนราชการ หากส่วนราชการตรวจพบในขณะพิจารณาผลการเสนอราคาหรือภายหลังจากนั้น ส่วนราชการสามรถตัดสิทธิ์โดยไม่พิจารณาราคาของผู้เสนอรายนั้นหรือตัดสิทธิ์การเป็นผู้ชนะการเสนอราคาโดยไม่เรียกผู้เสนอราคารายนั้นมาทำสัญญาและสามารถลงโทษเป็นผู้ทิ้งงาน

(ลงชื่อ).....ประธานกรรมการ	(ลงชื่อ).....กรรมการ	(ลงชื่อ).....กรรมการ
(นางสาวสุกัญญา ศรีดาพันธ์)	(นายสัญญา โคตรชมภู)	(นางสาวปาริชาติ เมืองนาม)
นักวิชาการส่งเสริมการเกษตรชำนาญการ	ผู้อำนวยการกองช่าง อบต.ปวนพุ	นักวิชาการส่งเสริมการเกษตรปฏิบัติการ

๘.๒ ผู้เสนอราคาจะต้องกำหนดส่งมอบงานให้แล้วเสร็จ ภายใน ๑๒๐ วัน นับถัดจากวันที่ลงนามในสัญญา และต้องยืนราคาที่เสนอไม่น้อยกว่า ๖๐ วัน นับตั้งแต่วันยื่นราคาสุดท้าย

๘.๓ ผู้เสนอราคาต้องแสดงรายละเอียดของวัสดุหรืออุปกรณ์ที่จะดำเนินการปรับปรุงซ่อมแซมที่มีคุณสมบัติตามข้อกำหนด และกำหนดยื่นเอกสารสำหรับประกอบการเสนอราคาภายใน ๗ วันหลังจากประกาศเผยแพร่

๙. หลักเกณฑ์การพิจารณาข้อเสนอ

๙.๑ กำหนดหลักเกณฑ์การพิจารณาโดยเลือกใช้หลักเกณฑ์ราคา (Price) และพิจารณาแบบเหมารวม รวมทั้งพิจารณาคุณภาพของวัสดุหรืออุปกรณ์ที่จะดำเนินการปรับปรับปรุงซ่อมแซม

๙.๒ หากผู้เสนอราคารายใดมีคุณสมบัติไม่ตามข้อ ๓ และยื่นเอกสารไม่ถูกต้องหรือครบถ้วนตามข้อ ๘ จะไม่รับพิจารณาผู้เสนอราคารายนั้น เว้นแต่เป็นข้อผิดพลาดหรือหลงผิดเพียงเล็กน้อยหรือผิดแผกไปจากเงื่อนไขของเอกสารในส่วนที่มิใช่สาระสำคัญ ทั้งนี้เฉพาะกรณีที่พิจารณาเห็นว่าเกิดประโยชน์สูงสุดกับทางราชการเท่านั้น

๑๐. อัตราค่าปรับ

กรณีที่ผู้รับจ้างส่งมอบงานล่าช้าเกินกว่ากำหนดในสัญญาจ้างก่อสร้าง หรือส่งมอบงานไม่ถูกต้องครบถ้วน จังหวัดเลยจะปรับเป็นรายวันในอัตราร้อยละ ๐.๑๐ ของวงเงินตามสัญญา นับถัดจากวันครบกำหนดส่งมอบงานตามสัญญาจนถึงวันที่ผู้ขายได้ส่งมอบงานถูกต้องครบถ้วน

๑๑. การรับประกันความชำรุดบกพร่อง

ผู้รับจ้างจะต้องรับประกันความชำรุดบกพร่องเป็นระยะเวลาไม่น้อยกว่า ๒ ปี นับถัดจากผู้ว่าจ้างได้รับมอบงานเรียบร้อยแล้ว ซึ่งการรับประกันประกอบไปด้วย การให้คำปรึกษา แนะนำ และการแก้ไขปัญหา รวมทั้งปรับเปลี่ยน ปรับปรุง ซ่อมแซมอุปกรณ์ต่างๆ ที่ชำรุดเสียหาย โดยผู้รับจ้างจะต้องรีบจัดการซ่อมแซมแก้ไขให้ใช้การได้ดีดังเดิมภายใน ๗ วัน นับจากวันที่ได้รับแจ้งความชำรุดบกพร่อง

๑๒. ข้อสงวนสิทธิ์

๑๒.๑ จังหวัดเลยขอสงวนสิทธิ์ที่จะยกเลิกการประกวดราคาหรือเปลี่ยนแปลงรายการได้ตามที่เห็นควร และจะทำสัญญาก่อหนี้ผูกพันต่อเมื่อกฎหมายว่าด้วยงบประมาณรายจ่ายประจำปี พ.ศ. ๒๕๖๘ มีผลบังคับและได้รับการจัดสรรงบประมาณแล้ว

๑๒.๒ จังหวัดเลยขอสงวนสิทธิ์ที่จะบอกเลิกสัญญาจ้างเหมา ในกรณีที่ผู้รับจ้างไม่อาจทำสัญญาว่าจ้างตามที่ได้เจรจาตกลง หรือมีเหตุผลจำเป็นอื่น ๆ ที่เป็นอุปสรรคซึ่งทำให้ไม่สามารถดำเนินการจ้างเหมาได้ให้ถือว่าเป็นอันเลิกไป ผู้รับจ้างไม่มีสิทธิ์โต้แย้งและเรียกร้องค่าเสียหายใด ๆ ทั้งสิ้น

๑๓. หลักประกันสัญญา

ผู้รับจ้างจะต้องนำหลักประกันสัญญาอัตราร้อยละ ๕ ของราคาจ้าง มามอบให้แก่จังหวัดเลยเป็นหลักประกันการปฏิบัติตามสัญญา และหลักประกันจะต้องมีอายุครอบคลุมความรับผิดชอบทั้งปวงของผู้รับจ้างตลอดอายุสัญญา โดยทางจังหวัดเลยจะคืนหลักประกันสัญญาให้แก่ผู้รับจ้าง เมื่อผู้รับจ้างพ้นจากข้อผูกพันและความรับผิดชอบทั้งปวงตามสัญญาแล้ว

(ลงชื่อ).....ประธานกรรมการ	(ลงชื่อ).....กรรมการ	(ลงชื่อ).....กรรมการ
(นางสาวสุกัญญา ศรีดาพันธ์)	(นายสัญญา โคตรชมภู)	(นางสาวปาริชาติ เมืองนาม)
นักวิชาการส่งเสริมการเกษตรชำนาญการ	ผู้อำนวยการกองช่าง อบต.ปวนพุ	นักวิชาการส่งเสริมการเกษตรปฏิบัติการ

รายการทั่วไป ประกอบแบบก่อสร้าง

1. สถานประสงค์ ใช้ดูนิ้วง่ายก่อสร้างของอาคารพักพิงสำหรับการกระทำ 5 - 6 ตามแบบเลขที่ 5337/32 ของกองแบบแผน สำนักงานสิ่งแวดล้อมของกรมอาชีวอนามัย ใช้ดูห้องแบบรูปแปลน, ขนาด, รายการประกอบวิธีปฏิบัติของแบบประกอบต่างๆ ตลอดจนข้อกำหนดต่างๆ ที่ใช้ทั่วไปและแบบรูปประกอบต่างๆ

   หมายเหตุ แบบนี้เขียนขึ้นตามแบบ แบบเลขที่ 005/ก.ค/50 แก้ไขครั้งที่ 2 วันที่ 14 ก.ค.50

2. งานงานการปรับพื้นและก่อสร้าง
   2.1 ผู้รับจ้างต้องทำการปรับพื้นและก่อสร้างให้ถูกต้องตามที่ระบุไว้ในเขตก่อสร้าง และเส้นเขตและการขอบเขตของรูปแบบประกอบ
   2.2 ระดับ ± ให้ถือปฏิบัติตามที่กำหนดไว้ในเขตก่อสร้าง แบบประกอบก่อสร้างของคณะกรรมการเรื่องนี้ เป็นหลัก หากมีการคัดเบี่ยงไปจากที่ระบุของคณะกรรมการเรื่องนี้ ซึ่งอาจเกิดขึ้นในนี้ต้องแก้ไขข้อมูล
   2.3 ระดับพื้นของอาคารให้มีความสูงจากระดับ ± 0.00 ตามรายละเอียดที่กำหนดเป็นตัวเลขในแบบรูปประกอบ
   2.4 ผู้รับจ้างมีหน้าที่จะต้องปรับพื้นให้ (ถมดิน) และทำการตอกเสาเข็มตอกเสาเข็ม ยึดเข็มรับเสาเสาเข็มรูปเหลี่ยม ๆ ให้เรียบร้อยตามแบบ

3. งานงานฐานราก - งานคอนกรีต
   3.1 ฐานรากและงานคอนกรีตเป็นงานที่จะเริ่มก่อสร้างก่อน ขนาดและที่ตั้งของเสา และการเสริมเหล็กให้ทำตามแบบขนาดเริ่มต้นรวม และงานการประกอบการติดตั้งของรูปประกอบ
   3.2 ระดับความลึกของฐานราก ระดับความลึกของตัวเสาเข็ม ให้เป็นไปตามแบบแผนและงานการประกอบแบบการก่อสร้างของรูปประกอบ

4. งานงานคอนกรีต
   4.1 งานคอนกรีตและงานรูปร่างแบบ เนื้อคอนกรีตแข็ง มีความเข้มข้นของเนื้อดี ให้ทำตามแบบโครงสร้างใน ทางราย ส่วนของการเจาะตามแผ่นเหล็กของเสาเข็ม หรือตามระดับของการเสริมเข้าในคอนกรีตตามที่ระบุตามแผ่นเหล็กของเสาเข็ม ในแบบประกอบที่ระบุของคอนกรีตเสริมเหล็กของรูปประกอบ ส่วนต่างๆ ของงานคอนกรีตต้องเรียบเนียน โดยการเทคอนกรีตต้องเป็นไปตามแบบ เนื้อคอนกรีตต้องเรียบเนียนและมีความแข็งแรงเพียงพอ
   4.2 งานคอนกรีตต้องมีการบ่มให้ชุ่มน้ำ ตามระยะเวลาที่เหมาะสม

5. งานงานเหล็ก - งานรูป
   5.1 งานเหล็กรูปพรรณ์ต่างๆ ต้องเป็นชนิดและคุณภาพ ตามมาตรฐานอุตสาหกรรมไทย ม.อ.ท. หรือมาตรฐานเทียบเท่า
   5.2 วัสดุที่ใช้ทำแผ่นเหล็กต้องมีความหนาไม่น้อยกว่าที่ระบุไว้ในแบบ
   5.3 การประกอบชิ้นส่วนต่างๆ ต้องมีรอยเชื่อมไม่ต่อเนื่องกันตลอดแนวเชื่อม ความหนาของรอยเชื่อมต้องไม่น้อยกว่า 3 มม. และไม่มากกว่า 7 มม. ส่วนของรูปประกอบของรูปตัวอย่างงานการประกอบแบบ เนื้องานของรอยต่อไม่ควรมีรอยต่อมากนัก เช่น ที่ระดับของรอยต่อที่เป็นมาตรฐานให้เป็นรอยต่อ

6. งานงานกรอบรูปของเนื้อแผ่นของรอยเชื่อม
   6.1 เนื้อโลหะที่ต้องรูปของเนื้อ (ตามที่ระบุไว้ในแบบก่อสร้างเนื้อ) ใช้ดูของเนื้อ ตามที่ระบุไว้ในแบบ ที่ระบุไว้ในรายการของเนื้อ โดยกรอบรูปของเนื้อของตะเข็บรอยต่อ ในแบบต่างๆ ของเนื้อ และความสูงของที่ต่างๆ ตามที่ระบุไว้ในรายการของเนื้อ ส่วนกรอบรูปของเนื้อต้องมีความสม่ำเสมอ ที่ต่างๆ ของเนื้อ ต้องมีความสม่ำเสมอ ตามที่ระบุไว้ในรายการของเนื้อ
   6.2 ที่ระดับที่ของรูปของเนื้อ ให้ทำตามที่ต่างๆ ของรายการที่ระบุไว้ในรายการ ตามรูปของที่ต่างๆ ของการเนื้อของเนื้อแผ่นเหล็ก

7. งานงานทาสีพื้นผิว
   7.1 ที่ผิวของที่ต่างๆ ที่ระบุไว้ในรายการที่เกี่ยวข้องกับที่ระบุไว้ในแบบ.
   7.2 สีที่ใช้ในงานต่างๆ ของงาน ให้เป็นไปตามที่ระบุไว้ในรายการที่เกี่ยวข้องของรายการ ตามที่ต่างๆ ที่ระบุไว้ในรายการ ๆ ให้ทำการทาสีตามแบบรายการที่ระบุไว้ในรูปประกอบ

8. งานงานเนื้อ
   การทำเนื้อโดยเริ่มใช้ของงานการเนื้อ ที่ใช้ในการทำงานของเนื้อ ที่ต่างๆ ที่ระบุไว้ในรายการ เนื้อของแผ่นรายการต่างๆ

9. งานงานทำเสาเข็ม
   9.1 ตำแหน่งเนื้อของเสาต่างๆ ของงานให้ทำตามแบบรายการที่ระบุไว้ในแบบ
   9.2 น้ำหนักโครงสร้างต่างๆ ของตัวอาคารเนื้อของเนื้อของเสาเข็ม 4 ต้น โครงสร้างไม่เกินกว่า 4 ตัน @ 0.40 ตามที่กำหนด
   9.3 รายละเอียดของแผ่นให้ทำตามรูปวิธี ๆ ตำแหน่งเนื้อของเสาเข็ม
   9.4 ตำแหน่งเนื้อของเสาเข็มตามที่ให้ทำตาม

10. งานงานหลังคา
    10.1 โครงหลังคาให้ดูจากแบบขยายโครงหลังคา แบบเนื้อของและรายละเอียดของโครงหลังคา ให้ดูตามแบบขยายโครงหลังคา และแบบขยายเนื้อของรูปประกอบ
    10.2 ตะเข็บหลังคา ให้ทำตะเข็บตามขนาดที่ระบุไว้ในแบบขยายโครงหลังคา ให้ทำตามที่ระบุไว้ในแบบและรายการประกอบที่ระบุไว้ในรายการ

11. งานงานปูกระเบื้อง
    ให้ทำตามรายการวัสดุที่ระบุไว้ในแบบ ขนาดที่เป็นเนื้อกระเบื้องไม่เกิน 45 ซม.

12. งานงานประตู - หน้าต่างและกรอบ
    ดูรายละเอียดในงานการประตู - หน้าต่าง

13. งานงานสุขภัณฑ์
    13.1 สุขภัณฑ์ที่ติดตั้งในเนื้อเดียวกัน ขนาดความยาวของประตูของสุขภัณฑ์ตามรายการประตู - หน้าต่าง
    13.2 การติดตั้งของสุขภัณฑ์ของห้องน้ำ "WATER" หรือ "CLOSED COMPOSER" สำหรับที่นั่งให้เรียบร้อย

14. งานงานท่อน้ำ - ท่อน
    14.1 ที่ตั้งท่อน้ำ - ท่อน ตามแบบการสุขภัณฑ์ตามที่ระบุไว้ในรายการของเนื้อที่แสดงไว้ในแบบขยายท่อน้ำ - ท่อน
    14.2 วัสดุที่ใช้ทำท่อน้ำ - ท่อน ให้ทำตามรายการวัสดุที่ระบุไว้ในแบบ
    14.3 วัสดุของท่อน้ำทิ้ง - ท่อน ให้ทำตามรายการที่ระบุไว้ในแบบขยายท่อน้ำทิ้งและท่อน้ำทิ้งของห้องน้ำ ห้องส้วม
    14.4 สุขภัณฑ์ต่างๆ ให้ทำตามรูปแบบขยายแบบการประกอบโครงสร้างที่ระบุไว้ในแบบ ตามแบบการของเนื้อท่อน้ำ - ท่อน

15. งานงานเนื้อไฟฟ้าภายใน
    15.1 ที่ตั้งเนื้อไฟฟ้าเนื้อแสง ตามแบบขยายรูปไฟ ดูรูปขยายตามแบบขยายประกอบไฟฟ้าภายในที่ระบุไว้ในแบบ

16. งานงานประปา
    ให้ดูรายละเอียด และขนาดของท่อที่ระบุไว้ในรายการ การเจาะ, ต่อกรอบ-ต่อท่อ ฯลฯ ในแบบการเดินท่อ และรายการประกอบของงานการประปา และรายการที่ระบุไว้ในรายการของแบบ และรายการของงานประปา รูปประกอบ
    หมายเหตุ ขนาดที่ตรงกันที่ระบุไว้ในแบบ ให้ทำการเจาะ-ต่อกรอบ และขนาดของการเจาะต่อท่อ ให้ดูรูป

17. งานงานไม้ต่าง
    17.1 ใช้ดูรายการทำการติดตั้งของไม้ต่าง และรายละเอียดการทำการประกอบของงานตามแบบการประกอบ และงานละเอียดเนื้อไม้ตามรูปประกอบ โดยละเอียดการติดตั้งของไม้ต่างๆ ตามแบบ เสาไม้ต่าง ที่ระบุติดตั้งตามแบบ การดูรายการไว้
    17.2 การปูไม้ต่างที่ระบุตามละเอียด และรอยต่อของที่ระบุตามไม้ต่าง ตามที่ปรากฏให้ทำตามรายการ ตามแบบ ในแผ่นรายการประกอบแบบ การติดตั้งของไม้ต่างของการต่อต่างๆ ที่ระบุไว้ตามแบบและความสามารถของแบบที่ไว้ ของกองแบบแผน กรมอนามัยชนบท
    17.3 การติดตั้งของไม้ต่าง ให้ทำตามแบบที่ระบุไว้ในไม้ต่าง และรายละเอียดของไม้ต่างที่ระบุ ระยะห่างของตำแหน่งไม้ยึดติดต่างๆ ที่ระบุไว้ในรายการของการติดตามแผ่นของงานตามแบบ การติดตั้งที่ระบุไว้ของที่ต่าง 1.20 เมตร เว้นเสียไม้ที่ระยะที่ 0.45 เมตร ยึดกับแผ่นเหล็กของการกรอบของการต่อต่าง ที่ตะเข็บแผ่นและเนื้อไม้ต่างมีการตามตามแบบของแผ่นไม้ต่างๆ ไม่ให้ยาว ยึดไม้ไม่เรียบที่ต่างที่ต่างๆ ที่ระบุตามรายการ

18. งานงานทาสี ให้ทำตามรายการที่ 5 - 6 ใช้ตามรายการของงานของงานงานสีของไม้ ผู้รับจ้างต้องดำเนินการทาสีตามวิธีปฏิบัติ ที่ต่างๆ ที่ระบุไว้ในรายการ ส่วนไม้ที่ต่างๆ ที่ระบุไว้ในรายการของงานของงานที่เกี่ยวข้อง ส่วนที่เป็นเหล็กของงานที่ต่างๆ ของงานที่ทาสีตามที่ระบุไว้ในรายการ ส่วนที่เป็นเหล็กของงานที่ต่างๆ

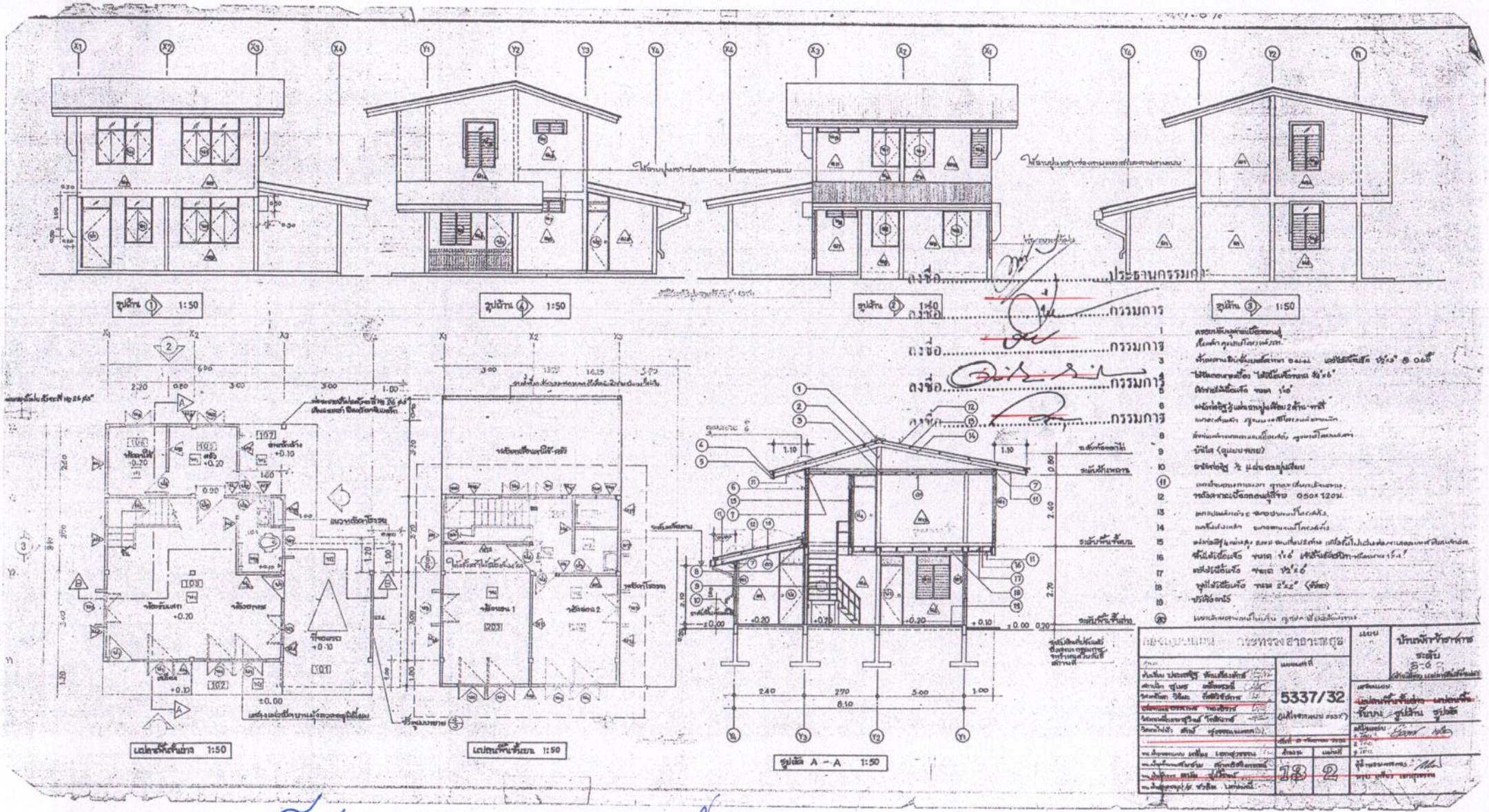

(นางสาวสุกัญญา ศรีคาพัฒ์)
นักวิชาการส่งเสริมการเกษตรชำนาญการ

นายสัญญา โคตรขมภู
ผู้อำนวยการกองช่าง

(นางสาวปาริชาติ เมืองนาม)
นักวิชาการส่งเสริมการเกษตรปฏิบัติการ

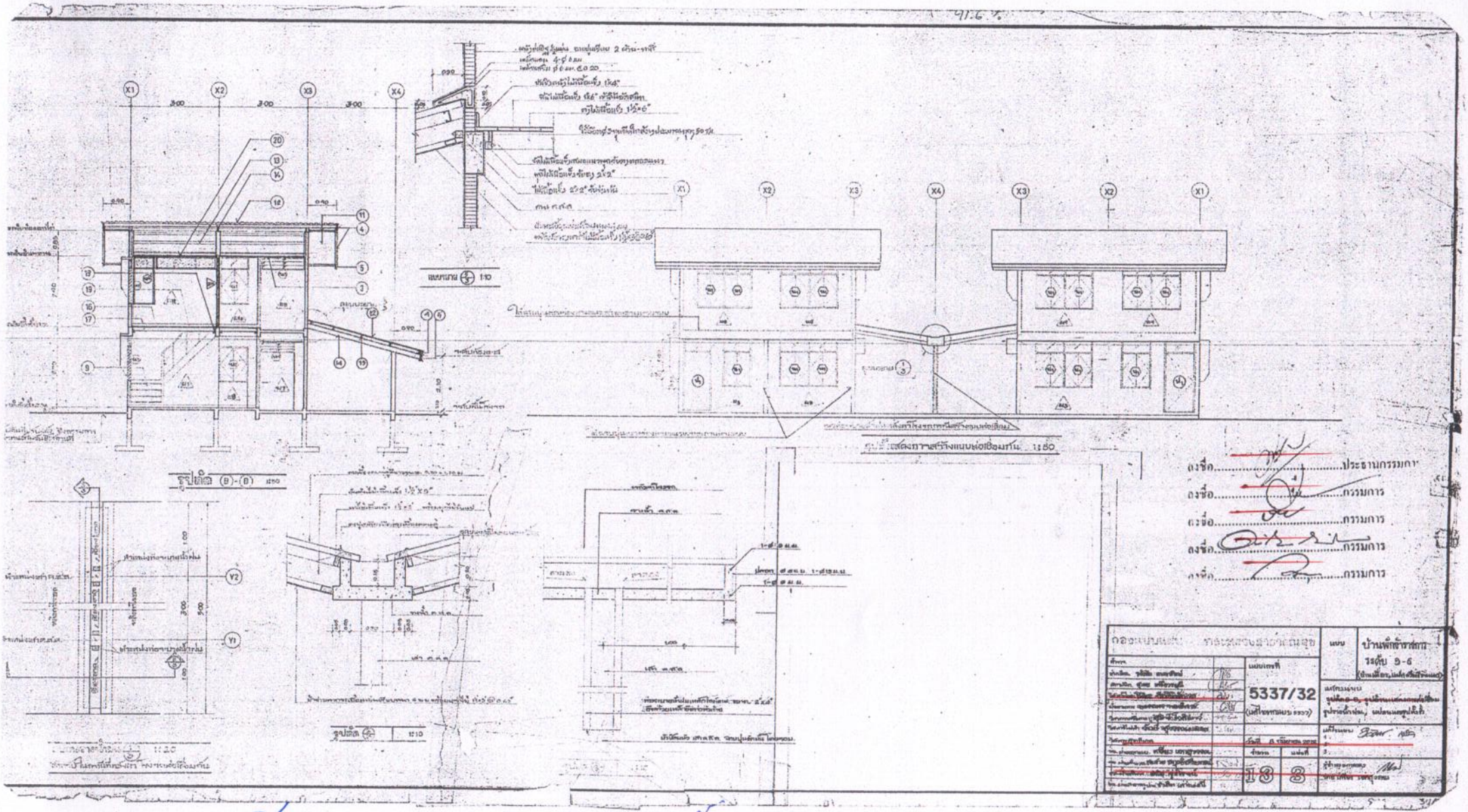

(นางสาวสุกัญญา ศรีคาพัชร์)
นักวิชาการส่งเสริมการเกษตรชำนาญการ

นายสัญญา โคตรชมภู
ผู้อำนวยการกองช่าง

(นางสาวปาริชาติ เมืองนาม)
นักวิชาการส่งเสริมการเกษตรปฏิบัติการ

4257

รายการประตู-หน้าต่าง /1 ครอบครัว

สัญลักษณ์	ชื่อประเภท	ขนาดประตู/หน้าต่าง	จำนวน	หมายเหตุ
ป1	[illegible]	0.80×2.00	1	[illegible]
ป2	[illegible]	0.80×2.00	1	[illegible]
ป3	[illegible]	0.70×2.00	1	[illegible]
ป4	[illegible]	0.80×2.00	1	[illegible]
ป5	[illegible]	0.60×1.10	1	[illegible]
น1	[illegible]	0.45×1.10	2	[illegible]
น2	[illegible]	0.45×1.10	2	[illegible]
น3	[illegible]	0.45×1.10	1	[illegible]
น4, น5	[illegible]	0.40×1.20	[illegible]	[illegible]
ช7	[illegible]	0.40×1.05	[illegible]	[illegible]
ป6	[illegible]	0.80×2.00	1	[illegible]

หมายเหตุ

① [illegible]

② [illegible]

รายการพื้น

พ1 [illegible]
พ2 [illegible]
พ3 [illegible]
พ4 [illegible]

รายการวัสดุ

ห้องที่	ชื่อห้อง	วัสดุพื้น	วัสดุผนัง	วัสดุฝ้า	หมายเหตุ
102	เฉลียง	[illegible]	[illegible]	—	—
103	[illegible]	[illegible]	—	[illegible]	—
104	[illegible]	[illegible]	[illegible]	—	[illegible]
105	ห้องครัว	[illegible]	[illegible]	[illegible]	[illegible]
106	ห้องน้ำ	[illegible]	[illegible]	[illegible]	[illegible]
107	[illegible]	[illegible]	[illegible]	[illegible]	[illegible]
201	[illegible]	[illegible]	[illegible]	[illegible]	[illegible]
202	[illegible]	[illegible]	[illegible]	—	[illegible]
203	[illegible]	[illegible]	[illegible]	[illegible]	—
204	[illegible]	[illegible]	[illegible]	[illegible]	—
101	[illegible]	[illegible]	—	—	[illegible]

ลงชื่อ..........................ประธานกรรมการ

ลงชื่อ..........................กรรมการ

ลงชื่อ..........................กรรมการ

ลงชื่อ..........................กรรมการ

ลงชื่อ..........................กรรมการ

กองแบบแผน กระทรวงสาธารณสุข	แบบเลขที่ 5337/32	บ้านพักข้าราชการ ระดับ 5-6
[illegible]	แผ่นที่ 18 / 4	รายการประตู-หน้าต่าง, รายการผนัง, รายการพื้น, วัสดุ

(นางสาวสุกัญญา ศรีดาพันธ์)
นักวิชาการส่งเสริมการเกษตรชำนาญการ

นายสัญญา โคตรชมภู
ผู้อำนวยการกองช่าง

(นางสาวปาริชาติ เมืองนาม)
นักวิชาการส่งเสริมการเกษตรปฏิบัติการ

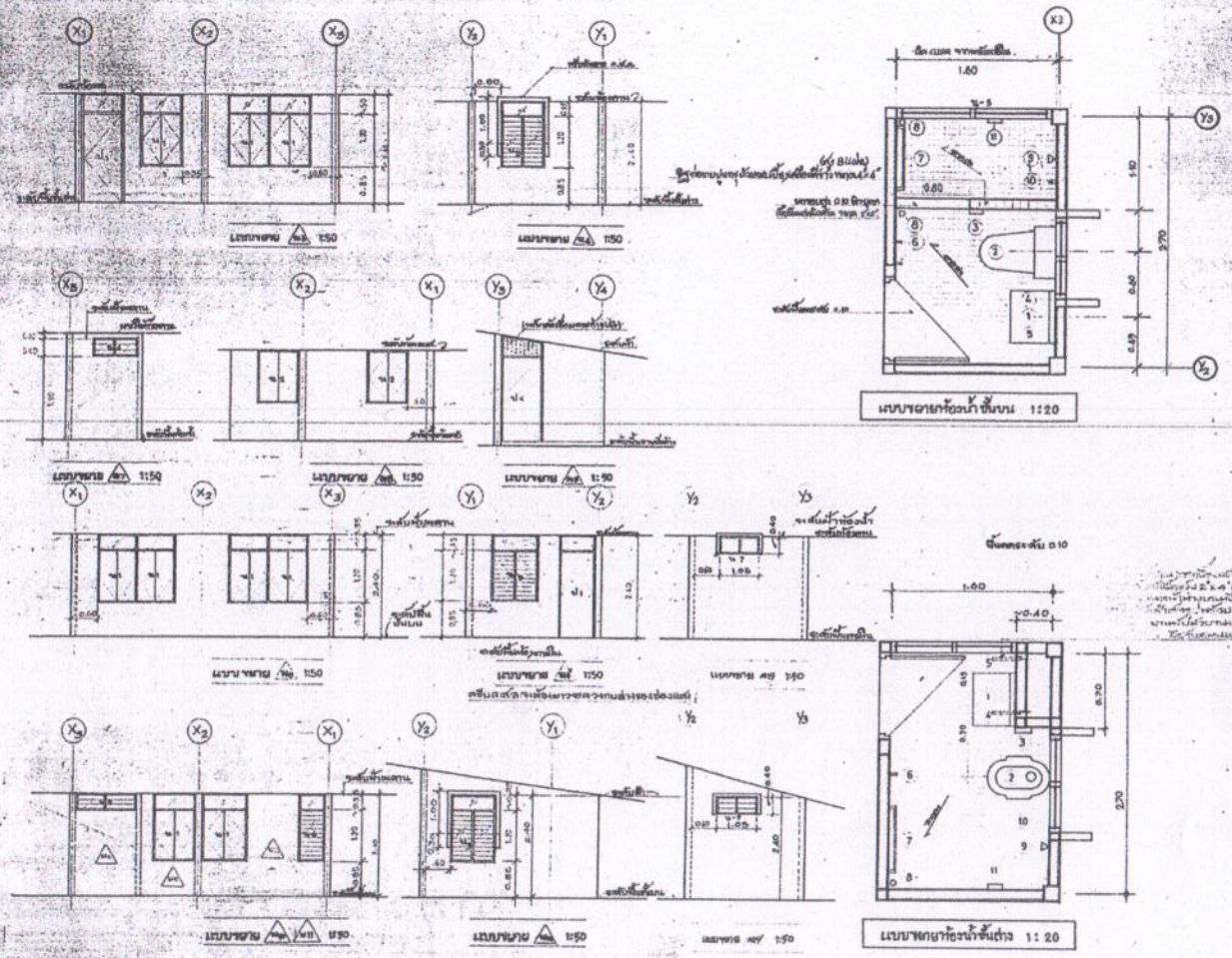

รายการเครื่องสุขภัณฑ์ ห้องน้ำชั้นบน / 1 ครอบครัว

ตัวอย่างอักษร	รายการ	ขนาดที่ว่างสำหรับติดตั้ง (โดยประมาณ)	จำนวน
1	อ่างล้างหน้าชนิดเคลือบขาวขนาดใหญ่ พร้อมขาเหล็กชุบโครเมี่ยม	0.80 ม.	1 ที่
2	ก๊อกน้ำโครมเคลือบขาวก้อนเท่ายอดน้ำและขาเหล็กชุบโครเมี่ยม		1 ตัว
3	ที่เสียบแปรงสีฟันสำหรับเคลือบขาว ขนาด 6"x6"	0.75 ม.	1 ที่
4	ชั้นวางของพลาสติก ขนาดยาว 20"	1.30 ม.	1 ที่
5	กระจกเงาขอบอลูมิเนียม ขนาด 14"x20"	ขอบบนสูงจากระดับพื้น 1.80 ม.	1 ที่
6	รอกแขวนผ้าชนิดพับได้ 2 ราง ชุบโครเมี่ยม	1.65	2 ที่
7	ราวแขวนผ้าขนาดยาวประมาณ 0.60 พร้อมขอเกี่ยวผ้าชนิดชุบโครเมี่ยม	1.20 ม.	1 ที่
8	ขอแขวนทั่วไป พร้อมแกนกลองกระดาษ		7 ชุด
9	ฝักบัวอาบน้ำชนิดแขวนติดกับท่อชุบโครเมี่ยม ø 0½"	1.80 ม.	1 ชุด
	ขาตั้งมีล้อ จับ - เปิด	1.20 ม.	1 ชุด
10	ก๊อกน้ำโรยตุ่มชนิดชุบโครเมี่ยม ขนาด ø ½"	0.85 ม.	1 ชุด
11	ที่โถส้วมเคลือบขาว ชนิดตั้งพื้น ขนาด 45"x6"	1.20 ม.	1 ที่

รายการเครื่องสุขภัณฑ์ ห้องน้ำชั้นล่าง / 1 ครอบครัว

ตัวอย่างอักษร	รายการ	ขนาดที่ว่างสำหรับติดตั้ง (โดยประมาณ)	จำนวน
1	อ่างล้างหน้าชนิดเคลือบขาวขนาดใหญ่ พร้อมขาเหล็กชุบโครเมี่ยม	0.80 ม.	1 ที่
2	ก๊อกน้ำผสมแบบก้านโยก ชุบโครเมี่ยม เคลือบขาว	——	1 ที่
3	ที่เสียบแปรงสีฟัน เคลือบขาว ขนาด 6"x6"	0.75 ม.	1 ที่
4	ชั้นวางของพลาสติก ขนาดยาว 20"	1.30 ม.	1 ที่
5	กระจกเงาขอบอลูมิเนียม ขนาด 14"x20"	ขอบบนสูงจากระดับพื้น 1.80 ม.	1 ที่
6	รอกแขวนผ้าชนิดพับได้ 2 ราง ชุบโครเมี่ยม	1.65	2 ที่
7	ราวแขวนผ้าขนาดยาวประมาณ 0.60 พร้อมขอเกี่ยวผ้าชนิดชุบโครเมี่ยม	1.20 ม.	1 ที่
8	ขอแขวนทั่วไป พร้อมแกนกลองกระดาษ		7 ชุด
9	ฝักบัวอาบน้ำชนิดแขวนติดกับท่อชุบโครเมี่ยม ø ½"	1.80 ม.	1 ชุด
	ขาตั้งมีล้อ จับ - เปิด	1.20 ม.	1 ชุด
10	ก๊อกน้ำโรยตุ่มชนิดชุบโครเมี่ยม ขนาด ø ½"	0.85 ม.	1 ชุด
11	ที่โถส้วมเคลือบขาว ชนิดตั้งพื้น ขนาด 45"x6"	1.20 ม.	1 ที่

หมายเหตุ ก๊อกน้ำติดเครื่องสุขภัณฑ์ทุกตัวใช้ชนิดชุบโครเมี่ยม ขนาด ø ½"
ติดตั้งอุปกรณ์ยึดเครื่องสุขภัณฑ์ทุกชิ้น ขนาด 0.25 เมตร ที่ความสูงจากพื้นประมาณ 0.25 ม.

ประธานกรรมการ
กรรมการ
กรรมการ
กรรมการ
กรรมการ

กรมโยธาธิการ กระทรวงมหาดไทย	แบบเลขที่ 5337/32	แบบ	บัญชีพักอาศัยราชการ ชั้นสูง 5-6 ปรับเปลี่ยนแผนผังชั้นล่าง
		แปลงแบบ	ราชพฤกษ์, ราชาห้องน้ำ วิทยาลัยชุมชนแก่งคอย ห้องน้ำ, ชั้นล่าง
		แก้ไขแบบ	
	13 5		

(นางสาวสุกัญญา ศรีดาพ้าง)
นักวิชาการส่งเสริมการเกษตรชำนาญการ

นายสัญญา โคตรชมภู
ผู้อำนวยการกองช่าง

(นางสาวปาริชาติ เมืองนาม)
นักวิชาการส่งเสริมการเกษตรปฏิบัติการ

แบบขยายลักษณะการเชื่อมและติดตั้งโครงหลังคาเหลี่ก

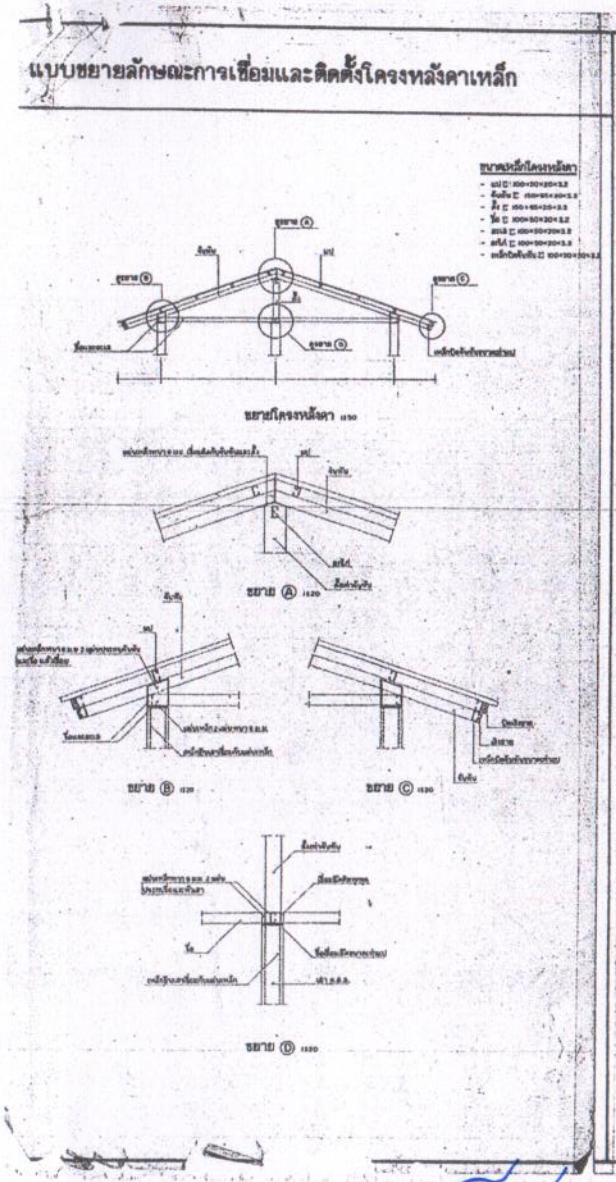

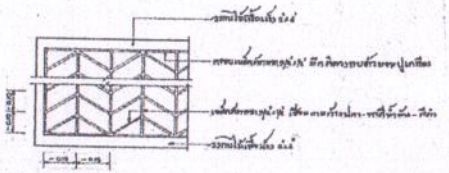

(2/6) แบบขยายเหล็กดัด 1:10

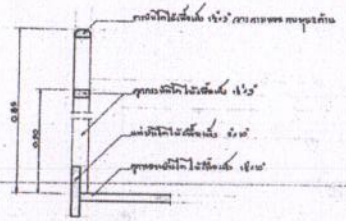

แบบขยายราวบันได 1:10

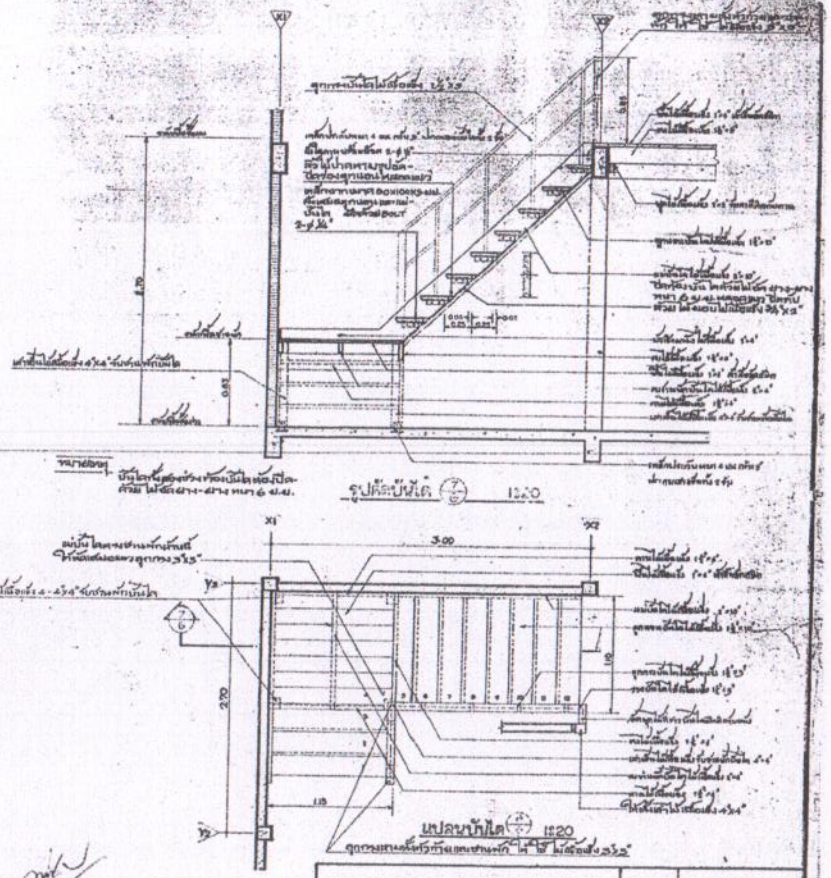

ลงชื่อ.....ประธานกรรมการ

ลงชื่อ.....กรรมการ

ลงชื่อ.....กรรมการ

ลงชื่อ.....กรรมการ

ลงชื่อ.....กรรมการ

แบบเลขที่ 5337/32 (เล่มใช้งานแบบ 5337)	แบบ	บ้านพักข้าราชการ จะดับ 5-6 (บ้านเดี่ยว, แฝด หรือเรือนแถว)
	แสดงแผน	แบบขยายบันได แบบขยายราวไม้
วันที่	แก้ไขแผนที่	
สำนวน 13	แผ่นที่ 6	

(นางสาวสุกัญญา ศรีดาพัฒ)
นักวิชาการส่งเสริมการเกษตรชำนาญการ

นายสัญญา โคตรชมภู
ผู้อำนวยการกองช่าง

ปาริชาติ
(นางสาวปาริชาติ เมืองนาม)
นักวิชาการส่งเสริมการเกษตรปฏิบัติการ

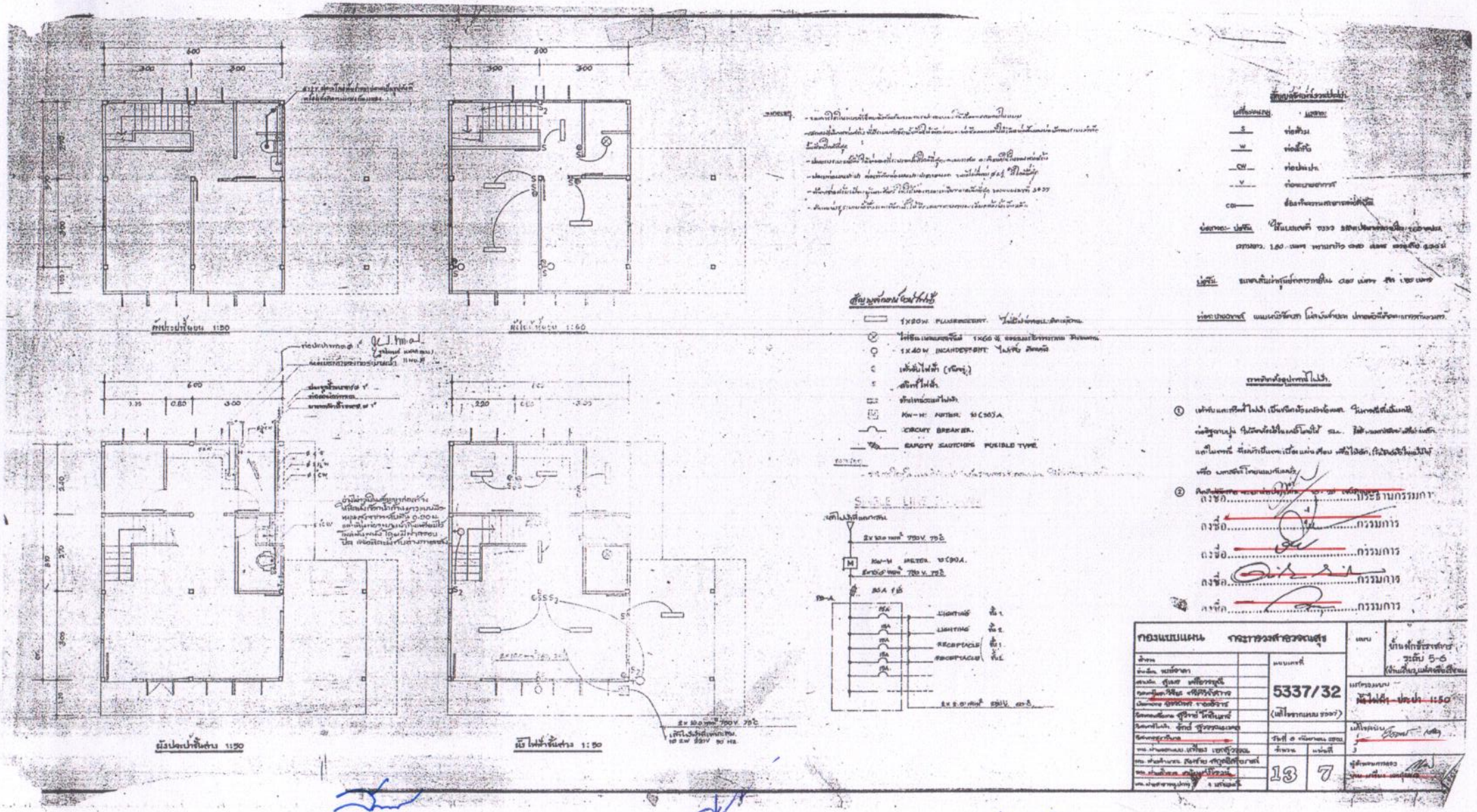

(นางสาวสุกัญญา ศรีดาพัฒ)
นักวิชาการส่งเสริมการเกษตรชำนาญการ

นายสัญญา โคตรชมภู
ผู้อำนวยการกองช่าง

(นางสาวปาริชาติ เมืองนาม)
นักวิชาการส่งเสริมการเกษตรปฏิบัติการ

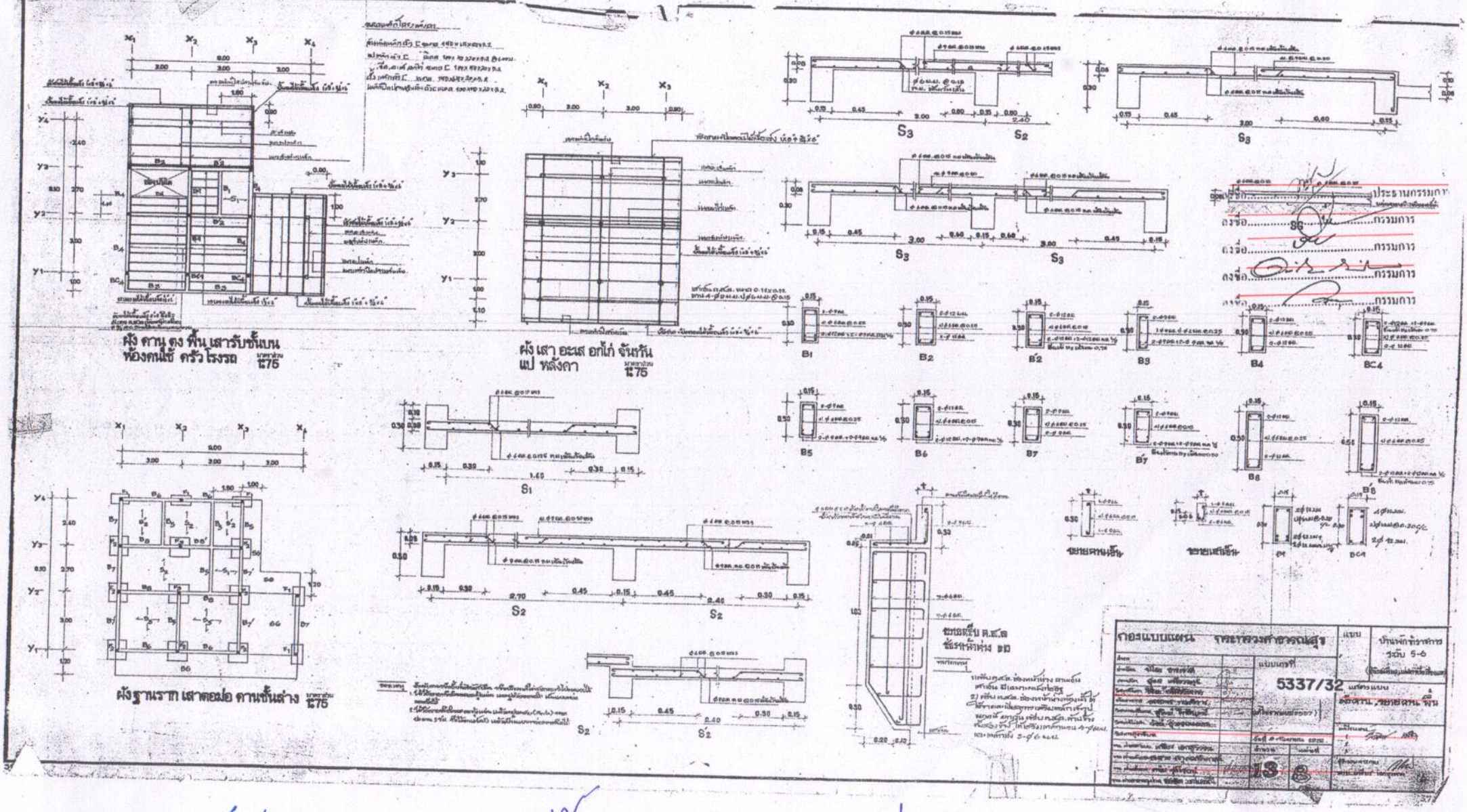

(นางสาวสุกัญญา ศรีดาพัชธ์)
นักวิชาการส่งเสริมการเกษตรชำนาญการ

นายสัญญา โคตรชมภู
ผู้อำนวยการกองช่าง

ปาริชาติ
(นางสาวปาริชาติ เมืองนาม)
นักวิชาการส่งเสริมการเกษตรปฏิบัติการ

แบบปร.5

สรุปรายละเอียดทบทวนการประมาณราคากลาง

ชื่อโครงการ ปรับปรุงซ่อมแซมบ้านพักข้าราชการ (บ้านพักเกษตรตำบล) อำเภอหนองหิน จังหวัดเลย

ส่วนราชการ สำนักงานเกษตรอำเภอหนองหิน จังหวัดเลย

ประเภทงาน อาคาร

ประมาณราคาตามแบบ ปร.4 จำนวน 7 แผ่น

สถานที่ดำเนินการ (บ้านพักเกษตรตำบล) อำเภอหนองหิน บ้านภูหินกอง ตำบลหนองหิน อำเภอหนองหิน จังหวัดเลย

กำหนดราคากลาง วันที่ 6 เดือน ธันวาคม 2567

ลำดับที่	รายการ	รวมค่างาน ต้นทุน(บาท)	FACTOR F	รวมเป็นเงิน (บาท)	หมายเหตุ
1	งานอาคาร	597,870.67	1.3901	831,100.01	
2	ป้ายประชาสัมพันธ์ 1 ป้าย	-	-	3,000.00	
สรุป	รวมค่าก่อสร้างเป็นเงินทั้งสิ้น			834,100.01	
	คิดเป็นเงินงบประมาณเพียง			834,100.01	
	(ตัวอักษร)	(แปดแสนสามหมื่นสี่พันหนึ่งร้อยบาทหนึ่งสตางค์)			

คำสั่ง จังหวัดเลย ที่ 4221 /2567 ลว. 11 เดือนพฤศจิกายน 2567

เรื่องแต่งตั้งคณะกรรมการจัดทำแบบรูปและรายการก่อสร้างและกำหนดราคากลาง

- คณะกรรมการได้ตรวจสอบแบบแปลนรายการก่อสร้าง ราคาต่อหน่วยถูกต้องครบถ้วนแล้ว จึงลงลายมือชื่อไว้เป็นหลักฐาน

1. ..... ประธานกรรมการ
(นางสาวสุกัญญา ศรีดาพันธ์)
นักวิชาการส่งเสริมการเกษตรชำนาญการ

2. ..... กรรมการ
(นายสัญญา โคตรชมภู)
ผู้อำนวยการกองช่าง อบต.ปวนพุ

3. ..... กรรมการ
(นางสาวปาริชาติ เมืองนาม)
นักวิชาการส่งเสริมการเกษตรปฏิบัติการ

ประมาณราคางานก่อสร้าง

ปร.4/1

ส่วนราชการ สำนักงานเกษตรอำเภอหนองหิน จังหวัดเลย

ประเภทงาน ปรับปรุงซ่อมแซมบ้านพักข้าราชการ (บ้านพักเกษตรตำบล) อำเภอหนองหิน จังหวัดเลย

ปริมาณงาน ปรับปรุงซ่อมแซมบ้านพักข้าราชการ (บ้านพักเกษตรตำบล) อำเภอหนองหิน ขนาดบ้านพัก 2 ชั้น พื้นที่ไม่น้อยกว่า 88.08 ตารางเมตร

สถานที่ดำเนินการ บริเวณบ้านภูหินกอง ตำบลหนองหิน อำเภอหนองหิน จังหวัดเลย

กำหนดราคากลาง เมื่อ วันที่ 6 ธันวาคม 2567 แบบเลขที่ 5337/32 ราคาน้ำมันโซล่า 33.00-33.99 บาท/ลิตร

ลำดับที่	รายการ	จำนวน	หน่วย	ค่าวัสดุ		ค่าแรงงาน		รวมค่าวัสดุและแรงงาน	หมายเหตุ
				ราคาหน่วย	จำนวนเงิน	ราคาหน่วย	จำนวนเงิน		
1	งานโครงสร้างหลังคา								
1.1	เหล็กกล่องขนาด 4 นิ้ว x 2 นิ้ว หนา 1.9 มม.	41.00	ท่อน	1,499.00	61,459.00	-	-	61,459.00	
1.2	เหล็กกล่องขนาด 6 นิ้ว x 2 นิ้ว หนา 2.3 มม.	4.00	ท่อน	1620.00	6,480.00	-	-	6,480.00	
1.3	เหล็กแผ่นหนา 6 มม. ขนาด 0.15x0.15 ม.	28.00	แผ่น	85.00	2,380.00	-		2,380	
1.4	เหล็กแผ่นหนา 6 มม. ขนาด 0.20x0.15 ม.	16.00	แผ่น	95.00	1,520.00	-	-	1,520.00	
1.5	แผ่นเหล็ก หนา 6 มม. เชื่อมยึดจันทันและตั้งเหล็ก	3.00	แผ่น	55.00	165.00	-	-	165.00	
1.6	ค่าแรงประกอบติดตั้งโครงหลังคาเหล็ก	1,191.00	กก.	-	-	14.00	16,674.00	16,674.00	
					-				
	รวม				72,004.00		16,674.00	88,678.00	
2	งานวัสดุมุงหลังคา								
2.1	หลังคาเมทัลชีท	112.00	ตร.ม.	145.00	16,240.00	-	-	16,240.00	
2.2	ครอบสัน	12.00	เมตร	80.00	960.00	-	-	960.00	
2.3	น็อตสกรู	1,112.00	ตัว	2.50	2,780.00	-	-	2,780.00	

(นางสาวสุกัญญา ศรีคำพัน)
นักวิชาการส่งเสริมการเกษตรชำนาญการ

นายสัญญา โคตรชมภู
ผู้อำนวยการกองช่าง

(นางสาวปาริชาติ เมืองนาม)
นักวิชาการส่งเสริมการเกษตรปฏิบัติการ

ส่วนราชการ สำนักงานเกษตรอำเภอหนองหิน จังหวัดเลย

ประเภทงาน ปรับปรุงซ่อมแซมบ้านพักข้าราชการ (บ้านพักเกษตรตำบล) อำเภอหนองหิน จังหวัดเลย

ปริมาณงาน ปรับปรุงซ่อมแซมบ้านพักข้าราชการ (บ้านพักเกษตรตำบล) อำเภอหนองหิน ขนาดบ้านพัก 2 ชั้น พื้นที่ไม่น้อยกว่า 88.08 ตารางเมตร

สถานที่ดำเนินการ บริเวณบ้านภูหินกอง ตำบลหนองหิน อำเภอหนองหิน จังหวัดเลย

กำหนดราคากลาง เมื่อ วันที่ 6 ธันวาคม 2567 แบบเลขที่ 5337/32 ราคาน้ำมันโซล่า 33.00-33.99 บาท/ลิตร

ลำดับที่	รายการ	จำนวน	หน่วย	ค่าวัสดุ		ค่าแรงงาน		รวมค่าวัสดุและแรงงาน	หมายเหตุ
				ราคาหน่วย	จำนวนเงิน	ราคาหน่วย	จำนวนเงิน		
2.4	ค่าแรงมุงหลังคา	112.00	ตร.ม.	-	-	70.00	7840.00	7840.00	
2.5	ครอบหลังคา	12.00	ม.	80.00	960.00	70.00	840.00	1,800.00	
2.6	เชิงชาย,ปิดลอนไม้สังเคราะห์ 1"x8" ทับ 3/4x6"	59.00	ม.	95.00	5,605	94.00	5,546.00	11,151.00	
	รวม				26,545.00		14,226.00	40,771.00	
3	<u>งานฝ้าเพดาน</u>								
3.1	ฝ้ากระเบื้องแผ่นเรียบ หนา 4 มม.	58.00	ตร.ม.	285.00	16,530.00	80.00	4,640.00	21,170.00	
	โครงเคร่าไม้เนื้อแข็ง 1-1/2 นิ้ว*3 นิ้ว @ 0.60 ม.								
3.2	ฝ้ายิปซั่มบอร์ดหนา 9 มม.	51.00	ตร.ม.	325.00	16,575.00	92.00	4,692.00	21,267.00	
	โครงเคร่าไม้เนื้อแข็ง 1-1/2 นิ้ว*3 นิ้ว @ 0.60 ม.								
3.3	ไม้บัวทับแนวฝ้าสังเคราะห์	102.00	ม.	95.00	9,690.00	41.00	4,182.00	13,872.00	
	รวม				42,795.00		13,514.00	56,309.00	
4	<u>งานพื้น-ผิวพื้น</u>								
4.1	ตง,รับตงไม้เนื้อแข็ง	19.00	ลบ.ฟ.	1,230.00	23,370.00	55.67	1,057.67	24,427.67	
4.2	พื้นไม้เนื้อแข็งเข้าลิ้น 1"x6" หรือ 1"x4"	31.00	ตร.ม.	887.75	27,520.25	149.00	4,619	32,139.25	
4.3	ค่าแรงติดตั้งตง,ไม้รับตง,พื้นไม้เนื้อแข็งและค่าแรงงานขัดพื้นไม้	31.00	ตร.ม.	-	-	200.00	6,200.00	6,200.00	
4.4	น๊อตยึดไม้รับตง Dia. 3/8"x10"	62.00	ตัว	42.00	2,604.00	-	-	2,604.00	
4.5	ผิวขัดมันเรียบ	41.00	ตร.ม.	220.00	9,020.00	82.00	3362.00	12,382.00	

(นางสาวสุกัญญา ศรีคาพัฒ์)
นักวิชาการส่งเสริมการเกษตรชำนาญการ

นายสัญญา โคตรชมภู
ผู้อำนวยการกองช่าง

(นางสาวปาริชาติ เมืองนาม)
นักวิชาการส่งเสริมการเกษตรปฏิบัติการ

ประมาณราคางานก่อสร้าง

ส่วนราชการ สำนักงานเกษตรอำเภอหนองหิน จังหวัดเลย

ประเภทงาน ปรับปรุงซ่อมแซมบ้านพักข้าราชการ (บ้านพักเกษตรตำบล) อำเภอหนองหิน จังหวัดเลย

ปริมาณงาน ปรับปรุงซ่อมแซมบ้านพักข้าราชการ (บ้านพักเกษตรตำบล) อำเภอหนองหิน ขนาดบ้านพัก 2 ชั้น พื้นที่ไม่น้อยกว่า 88.08 ตารางเมตร)

สถานที่ดำเนินการ บริเวณบ้านภูหินกอง ตำบลหนองหิน อำเภอหนองหิน จังหวัดเลย

กำหนดราคากลาง เมื่อ วันที่ 6 ธันวาคม 2567 แบบเลขที่ 5337/32 ราคาน้ำมันโซล่า 33.00-33.99 บาท/ลิตร

ลำดับที่	รายการ	จำนวน	หน่วย	ค่าวัสดุ		ค่าแรงงาน		รวมค่าวัสดุและแรงงาน	หมายเหตุ
				ราคาหน่วย	จำนวนเงิน	ราคาหน่วย	จำนวนเงิน		
4.6	ผิวแต่งเรียบ	31.00	ตร.ม.	50.00	1,550.00	40.00	1,240.00	2790.00	
4.7	ผิวปูกระเบื้องโมเสคเคลือบผิวด้านใน ขนาด 2"x2"	9.00	ตร.ม.	250.00	2,250.00	165.00	1,485.00	3,735.00	
4.8	บัวเชิงผนังไม้เนื้อแข็ง 1"x4"	63.00	ม.	70.00	4,410.00	41.00	2,583.00	6,993.00	
	รวม				70,724.25		20,546.67	91,270.92	
5	งานผนัง-ผิวผนัง								
5.1	ก่ออิฐครึ่งแผ่น	144.00	ตร.ม.	175.00	25,200.00	94.00	13,536.00	38,736.00	
5.2	ฉาบปูนผนังเรียบ	255.00	ตร.ม.	90.00	22,950.00	80.00	20,400.00	43,350.00	
5.3	บุผนังเคลือบสีขาว 4"x4"	27.00	ตร.ม.	275.00	7,425.00	165.00	4,455.00	11,880.00	
5.4	ฉาบปูนโครงสร้าง	69.00	ตร.ม.	95.00	6,555.00	100.00	6,900.00	13,455.00	
5.5	รั้วไม้ระแนง สูง 1.00 ม.	3.00	ม.	450.00	1,350.00	95.00	285.00	1,635.00	
5.6	เอ็น-ทับหลัง คสล.	86.00	ม.	70.00	6,020.00	80.00	6,880.00	12,900.00	
	รวม				69,500.00		52,456.00	121,956.00	
6	งานวงกบ-กระจก-เหล็กดัด-มุ้งลวด								
6.1	วงกบไม้เนื้อแข็ง 2"x4"	168.00	ม.	120.00	20,160.00	60.00	10,080.00	30,240.00	
6.2	กระจกฝ้าหนา 5 มม.	72.00	ตร.ฟ.	26.00	1,872.00	10.00	720.00	2,592.00	
6.3	เกล็ดกระจกฝ้าหนา 5 มม.								

(นางสาวสุกัญญา ศรีดาพัฒ)
นักวิชาการส่งเสริมการเกษตรชำนาญการ

นายสัญญา โคตรชมภู
ผู้อำนวยการกองช่าง

(นางสาวปาริชาติ เมืองนาม)
นักวิชาการส่งเสริมการเกษตรปฏิบัติการ

ประมาณราคางานก่อสร้าง

ส่วนราชการ สำนักงานเกษตรอำเภอหนองหิน จังหวัดเลย

ประเภทงาน ปรับปรุงซ่อมแซมบ้านพักข้าราชการ (บ้านพักเกษตรตำบล) อำเภอหนองหิน จังหวัดเลย

ปริมาณงาน ปรับปรุงซ่อมแซมบ้านพักข้าราชการ (บ้านพักเกษตรตำบล) อำเภอหนองหิน ขนาดบ้านพัก 2 ชั้น พื้นที่ไม่น้อยกว่า 88.08 ตารางเมตร หนองหินกำหนด

สถานที่ดำเนินการ บริเวณบ้านภูหินกอง ตำบลหนองหิน อำเภอหนองหิน จังหวัดเลย

กำหนดราคากลาง เมื่อ วันที่ 6 ธันวาคม 2567 แบบเลขที่ 5337/32 ราคาน้ำมันโซล่า 33.00-33.99 บาท/ลิตร

ลำดับที่	รายการ	จำนวน	หน่วย	ค่าวัสดุ		ค่าแรงงาน		รวมค่าวัสดุและแรงงาน	หมายเหตุ
				ราคาหน่วย	จำนวนเงิน	ราคาหน่วย	จำนวนเงิน		
	ขนาด -4"x0.45" ม.	108.00	เกล็ด	11.00	1,188.00	5.00	540.00	1728.00	
	ขนาด -4"x0.50" ม.	30.00	เกล็ด	10.00	300.00	5.00	150.00	450.00	
	ขนาด -4"x0.70" ม.	6.00	เกล็ด	20.00	120.00	5.00	30.00	150.00	
6.4	เหล็กดัด	9.00	ตร.ม.	840.00	7,560.00	120.00	1,080.00	8,640	
6.5	มุ้งลวดกรอบอลูมิเนียมถอดได้	21.00	ตร.ม.	450.00	9,450.00	-	-	9,450.00	
					40,650.00		12,600.00	53,250.00	
7	<u>งานประตู-หน้าต่าง พร้อมอุปกรณ์</u>								
7.1	ป1,ป2 ประตูบานเปิดไม้อัดยางกาวทนน้ำ ขนาด 0.80x2.00 ม.	3.00	ชุด	1,200.00	3,600.00	120.00	360.00	3,960.00	
7.2	ป3 ประตูบานเปิดไม้อัดยางกาวทนน้ำบุฟอร์ไมก้า	2.00	ชุด	1,200.00	2,400.00	120.00	240.00	2,640.00	
	ขนาด 0.70x2.00 ม. พร้อมวงกบและอุปกรณ์								
7.3	ป4 ประตูบานเปิดไม้อัดยางกาวทนน้ำ ขนาด 0.80x2.00 ม.	3.00	ชุด	1,100.00	3,300.00	120.00	360.00	3,660.00	
7.4	ป5 ประตูบานเปิดมุ้งลวดกรอบอลูมิเนียม ขนาด 0.80x2.00 ม.	1.00	ชุด	1,100.00	1,100.00	120.00	120.00	1,220.00	
7.5	น1,น2 หน้าต่างบานเปิดคู่ ลูกฟักไม้สักหนา 1/2	11.00	ชุด	1,150.00	12,650.00	120.00	1,320.00	13,970.00	
	ขนาด 2-0.45x1.10 ม.								
7.6	น3 หน้าต่างบานเกล็ดปรับมุม กรอบเกล็ดเหล็กอบสีบรอนซ์	8.00	ชุด	350.00	2,800.00	60.00	480.00	3,280.00	
	12 เกล็ดพร้อมมือหมุน								
7.7	บานเปิดช่องท่อ บานไม้อัดยางเปิดคู่ ขนาด 2-0.30x0.70 ม.	1.00	ชุด	750.00	750.00	75.00	75.00	825.00	
	รวม				26,600.00		2,955.00	29,555.00	

(นางสาวสุกัญญา ศรีคาพัฒ)
นักวิชาการส่งเสริมการเกษตรชำนาญการ

(นายสัญญา โคตรชมภู)
ผู้อำนวยการกองช่าง

(นางสาวปาริชาติ เมืองนาม)
นักวิชาการส่งเสริมการเกษตรปฏิบัติการ

ประมาณราคางานก่อสร้าง

ส่วนราชการ สำนักงานเกษตรอำเภอหนองหิน จังหวัดเลย

ประเภทงาน ปรับปรุงซ่อมแซมบ้านพักข้าราชการ (บ้านพักเกษตรตำบล) อำเภอหนองหิน จังหวัดเลย

ปริมาณงาน ปรับปรุงซ่อมแซมบ้านพักข้าราชการ (บ้านพักเกษตรตำบล) อำเภอหนองหิน ขนาดบ้านพัก 2 ชั้น พื้นที่ไม่น้อยกว่า 88.08 ตารางเมตร

สถานที่ดำเนินการ บริเวณบ้านภูหินกอง ตำบลหนองหิน อำเภอหนองหิน จังหวัดเลย

กำหนดราคากลาง เมื่อ วันที่ 6 ธันวาคม 2567 แบบเลขที่ 5337/32 ราคาน้ำมันโซล่า 33.00-33.99 บาท/ลิตร

ลำดับที่	รายการ	จำนวน	หน่วย	ค่าวัสดุ		ค่าแรงงาน		รวมค่าวัสดุและแรงงาน	หมายเหตุ
				ราคาหน่วย	จำนวนเงิน	ราคาหน่วย	จำนวนเงิน		
8	งานสุขภัณฑ์(เคลือบขาว)พร้อมอุปกรณ์								
8.1	โถส้วมชักโครก	1.00	ชุด	2,500.00	2,500.00	450.00	450.00	2,950.00	
8.2	โถส้วมนั่งยองราดน้ำแบบมีฐานในตัว	1.00	ชุด	950.00	950.00	150.00	150.00	1,100.00	
8.3	อ่างล้างหน้าแขวนผนัง 20"x16" ม.	2.00	ชุด	1,100.00	2,200.00	450.00	900.00	3,100	
8.4	ที่ใส่กระดาษชำระเคลือบขาว 6"x6"	2.00	ชุด	350.00	700.00	120.00	240.00	940.00	
8.5	ชั้นวางของพลาสติกยาว 20"	2.00	ชุด	350.00	700.00	70.00	140.00	840.00	
8.6	กระจกเงากรอบอลูมิเนียม 14"x20" ม.	2.00	ชุด	500.00	1,000.00	70.00	140.00	1,140.00	
8.7	ขอแขวนผ้าชุบโครเมี่ยมแบบ 2 ขอ	4.00	ชุด	200.00	800.00	50.00	200.00	1,000.00	
8.8	ราวแขวนผ้าพลาสติก 4 หุน ยาว 0.60 ม.	2.00	ชุด	250.00	500.00	70.00	140.00	640.00	
8.9	ฝักบัวก้านแข็ง	2.00	ชุด	650.00	1,300.00	170.00	340.00	1,640.00	
8.10	ที่ใส่สบู่ชนิดฝังเคลือบขาว 4"x8"	2.00	ชุด	300.00	600.00	120.00	240.00	840.00	
8.11	ก๊อกน้ำโลหะชุบโครเมี่ยม	2.00	ชุด	350.00	700.00	100.00	200.00	900.00	
8.12	ก๊อกน้ำก้านยาวแบบมือหมุน	2.00	ชุด	650.00	1,300.00	100.00	200.00	1,500.00	
	รวม				13,250.00		3,340.00	16,590.00	
9	งานทาสี								
9.1	ทาสีอิมัลชั่นชนิดทนสภาวะอากาศภายใน-ภายนอก	433.00	ตร.ม.	45.00	19,485.00	40.00	17,320.00	36,805.00	
9.2	สีน้ำมันทาไม้	161.00	ตร.ม.	45.00	7245.00	40.00	6440.00	13,685.00	
9.3	ทาแชลแลครองพื้น+ทาวานิชทับหน้า	31.00	ตร.ม.	53.00	1,643.00	50.00	1,550.00	3,193.00	
	รวม				28,373.00		25,310.00	53,683.00	

(นางสาวสุกัญญา ศรีดาพัง)
นักวิชาการส่งเสริมการเกษตรชำนาญการ

นายสัญญา โคตรชมภู
ผู้อำนวยการกองช่าง

(นางสาวปาริชาติ เมืองนาม)
นักวิชาการส่งเสริมการเกษตรปฏิบัติการ

ประมาณราคางานก่อสร้าง

ส่วนราชการ สำนักงานเกษตรอำเภอหนองหิน จังหวัดเลย

ประเภทงาน ปรับปรุงซ่อมแซมบ้านพักข้าราชการ (บ้านพักเกษตรตำบล) อำเภอหนองหิน จังหวัดเลย

ปริมาณงาน ปรับปรุงซ่อมแซมบ้านพักข้าราชการ (บ้านพักเกษตรตำบล) อำเภอหนองหิน ขนาดบ้านพัก 2 ชั้น พื้นที่ไม่น้อยกว่า 88.08 ตารางเมตร

สถานที่ดำเนินการ บริเวณบ้านภูหินกอง ตำบลหนองหิน อำเภอหนองหิน จังหวัดเลย

กำหนดราคากลาง เมื่อ วันที่ 6 ธันวาคม 2567 แบบเลขที่ 5337/32 ราคาน้ำมันโซล่า 33.00-33.99 บาท/ลิตร

ลำดับที่	รายการ	จำนวน	หน่วย	ค่าวัสดุ		ค่าแรงงาน		รวมค่าวัสดุและแรงงาน	หมายเหตุ
				ราคาหน่วย	จำนวนเงิน	ราคาหน่วย	จำนวนเงิน		
10	งานเบ็ดเตล็ด								
10.1	บันไดพร้อมราวลูกกรงบันไดไม้เนื้อแข็ง	1.00	LS	-	-	-	-	10,000.00	
10.2	ท่อระบายน้ำสังกะสี เบอร์ 26	5.00	ม.	130.00	650.00	50.00	250.00	900.00	
10.3	รางระบายน้ำสังกะสี เบอร์ 26	6.00	ม.	160.00	960.00	60.00	360.00	1,320	
	รวม				1,610.00		610.00	12,220.00	
11	งานระบบประปา-สุขาภิบาล								
11.1	ท่อส้วม ท่อ PVC. ชั้น 5								
	Dai. 4"	4.00	ท่อน	380.00	1,520.00	400.00	1,600.00	3,120.00	
	ข้อต่อ อุปกรณ์ท่อ เหล็กยึดท่อ ทาสี ทดสอบ	1.00	L/S	-	-	1,179.00	1,179.00	1,179.00	
11.2	ท่อน้ำทิ้ง ท่อ PVC. ชั้น 8.5								
	Dai. 2"	3.00	ท่อน	165.00	495.00	120.00	360.00	855.00	
	Dai. 2 1/2"	1.00	ท่อน	210.00	210.00	120.00	120.00	330.00	
	ข้อต่อ อุปกรณ์ท่อ เหล็กยึดท่อ ทาสี ทดสอบ	1.00	L/S	-	-	-	-	313.75	
11.3	ท่อระบายอากาศ ท่อ PVC. ชั้น 8.5								
	Dai. 1-1/4"	2.00	ท่อน	80	160.00	120.00	240.00	400.00	
	รวม							6,197.75	

(นางสาวสุกัญญา ศรีดาพัฒ
นักวิชาการส่งเสริมการเกษตรชำนาญการ

นายสัญญา โคตรชมภู
ผู้อำนวยการกองช่าง

(นางสาวปาริชาติ เมืองนาม)
นักวิชาการส่งเสริมการเกษตรปฏิบัติการ

ประมาณราคางานก่อสร้าง

ส่วนราชการ สำนักงานเกษตรอำเภอหนองหิน จังหวัดเลย

ประเภทงาน ปรับปรุงซ่อมแซมบ้านพักข้าราชการ (บ้านพักเกษตรตำบล) อำเภอหนองหิน จังหวัดเลย

ปริมาณงาน ปรับปรุงซ่อมแซมบ้านพักข้าราชการ (บ้านพักเกษตรตำบล) อำเภอหนองหิน ขนาดบ้านพัก 2 ชั้น พื้นที่ไม่น้อยกว่า 88.08 ตารางเมตร

สถานที่ดำเนินการ บริเวณบ้านภูหินกอง ตำบลหนองหิน อำเภอหนองหิน จังหวัดเลย

กำหนดราคากลาง เมื่อ วันที่ 6 ธันวาคม 2567 แบบเลขที่ 5337/32 ราคาน้ำมันโซล่า 33.00-33.99 บาท/ลิตร

ลำดับที่	รายการ	จำนวน	หน่วย	ค่าวัสดุ		ค่าแรงงาน		รวมค่าวัสดุและแรงงาน	หมายเหตุ
				ราคาหน่วย	จำนวนเงิน	ราคาหน่วย	จำนวนเงิน		
12	งานระบบไฟฟ้า-สื่อสาร								
12.1	โคมฟลูออเรสเซนต์เปลือยติดเพดาน LED (T8)10W	11.00	ชุด	460.00	5,060.00	115.00	1,265.00	6,325.00	
12.2	LED (BULB) 7 W ครอบแก้วติดเพดาน	2.00	ชุด	450.00	900.00	115.00	230.00	1,130.00	
12.3	LED (BULB) 7 W โคมไฟติ่งติดผนัง	5.00	ชุด	650.00	3,250.00	165.00	825.00	4,075.00	
12.4	เต้ารับฝังผนังแบบคู่ (ชนิดมีสายดิน)	12.00	ชุด	200.00	2,400.00	120.00	1,440.00	3,840.00	
12.5	สวิทช์ฝังผนัง								
	1S	12.00	ชุด	70.00	840.00	80.00	960.00	1,800.00	
	2S	2.00	ชุด	100.00	200.00	90.00	180.00	380.00	
	S2	4.00	ชุด	90.00	360.00	85.00	340.00	700.00	
12.6	แผงไฟฟ้า PB-A + SAFETY SWITCHES	1.00	ชุด	1,500.00	1,500.00	500.00	500.00	2000.00	
12.7	เดินสายไฟฟ้าเดินลอย	30.00	จุด	50.00	1,500.00	150.00	4,500.00	6,000.00	
12.8	สายเมนต์ไฟฟ้า THW. 2x10 ตร.ม.	20.00	ม.	25.00	500.00	32.00	640.00	1,140.00	
	รวม							27,390.00	
	รวมค่างานต้นทุนทั้งสิ้น							597,870.67	

(นางสาวสุกัญญา ศรีคาพัเธ์)
นักวิชาการส่งเสริมการเกษตรชำนาญการ

นายสัญญา โคตรชมภู
ผู้อำนวยการกองช่าง

(นางสาวปาริชาติ เมืองนาม)
นักวิชาการส่งเสริมการเกษตรปฏิบัติการ